



Partisymptiundersökningen maj 2015



Partisymptatiundersökningen (PSU) maj 2015

The Party Preference Survey in May 2015

Official Statistics of Sweden
Statistics Sweden
2015B

Tidigare publicering <i>Previous publication</i>	Tidigare publicerades partisympatierna i Statistiska meddelanden, men från och med maj 2011 sker publiceringen istället i en tabellpublikation. The party preferences used to be published in a Statistical Report, but since May 2011 the party preferences are published in a table publication.
Producent <i>Producer</i>	SCB, enheten för demokratistatistik Statistics Sweden, Democracy Statistics Unit Box 24300, 104 51 Stockholm +46 8 506 940 00 valstatistik@scb.se
Förfrågningar <i>Enquiries</i>	Johan Eklund +46 8 506 945 38 johan.eklund@scb.se Mikaela Järnbert +46 8 506 942 43 mikaela.jarnbert@scb.se

Denna publikation är en del av Sveriges officiella statistik (SOS). Det är tillåtet att kopiera och på annat sätt mångfaldiga innehållet. Om du citerar, var god uppge källan på följande sätt:

Källa: SCB, *Partisynpatiundersökningen (PSU) maj 2015*.

Den särskilda SOS-logotypen får enligt lag inte användas vid vidarearbetningar av statistiken.

This publication is a part of the official statistics of Sweden (SOS). It may be used freely and quoted.

When quoting, please state the source as follows:

Source: Statistics Sweden, *The Party Preference Survey in May 2015*.

Use of the particular SOS logotype is prohibited when further processing the statistics.

URN:NBN:SE:SCB-2015 -ME60BR1501_pdf

Denna publikation finns enbart i elektronisk form på www.scb.se
This publication is only available in electronic form on www.scb.se

Innehåll

Partisynpatiundersökningen maj 2015	5
Riksdagsval i maj 2015	5
Partierna i maj 2015	6
Centerpartiet	6
Folkpartiet.....	6
Moderaterna	6
Kristdemokraterna	6
Socialdemokraterna.....	7
Vänsterpartiet.....	7
Miljöpartiet	7
Sverigedemokraterna.....	8
"Övriga partier"	8
Nettoflöden	9
Partisynpatier i maj 2015.....	11
Moderaterna.....	12
Centerpartiet	12
Folkpartiet.....	12
Kristdemokraterna	13
Miljöpartiet.....	13
Socialdemokraterna.....	13
Vänsterpartiet.....	13
Sverigedemokraterna.....	14
Fakta om statistiken.....	15
Detta omfattar statistiken.....	15
Definitioner och förklaringar	15
Bilaga 1. Partisynpatier i befolkningsgrupper maj 2014 – maj 2015.....	17
Definitioner och förklaringar	17
Partisynpati	17
Partiförkortningar.....	17
Jämförelser med tidigare PSU.....	18
Publicering.....	18
Bra att veta.....	18
Tabeller	19

Partisynpatiundersökningen maj 2015

Riksdagsval i maj 2015

Partisynpatiundersökningen visar att ett riksdagsval i maj skulle ge regeringspartierna (S+MP) 36,6 procent av rösterna. Allianspartierna (C+FP+M+KD) skulle få 40,7 procent, Sverigedemokraterna 14,4 procent, Vänsterpartiet 6,2 procent och övriga partier 2,3 procent av rösterna.

För regeringspartierna sammantaget noteras en statistiskt säkerställd minskning jämfört med riksdagsvalet 2014. Socialdemokraterna skulle vid val i maj få 30,0 ($\pm 0,7$) procent av rösterna medan Miljöpartiet skulle få 6,6 ($\pm 0,4$) procent.

För allianspartierna som block noteras en statistiskt säkerställd ökning jämfört med riksdagsvalet 2014. Centerpartiet skulle i maj få 6,4 ($\pm 0,4$), Folkpartiet 4,9 ($\pm 0,4$), Moderaterna 25,6 ($\pm 0,7$) och Kristdemokraterna 3,7 ($\pm 0,3$) procent.

Sverigedemokraterna skulle få 14,4 ($\pm 0,6$), Vänsterpartiet 6,2 ($\pm 0,4$) och övriga partier skulle vid val i maj få 2,3 ($\pm 0,2$) procent av rösterna. Bland övriga partier är Feministiskt initiativ störst.

Andelen osäkra i väljarkåren är cirka 16 procent i maj 2015.

Tablå 1

Skattning av valresultatet "om det varit val idag". Maj 2015

Estimates of election results "if an election had been held today". May 2015

Parti	Skattning maj 2015		Skattning procent								Valet 2014	Förändring från	
	Procent	Felmarg ¹⁾	Nov. 14	Maj 14	Nov. 13	Maj 13	Nov. 12	Maj 12	Nov. 11	Maj 11		Valet 2014	Nov. 14
C	6,4 $\pm 0,4$		6,0	4,9	4,7	4,2	4,4	4,7	5,5	4,5	6,1	0,3	+0,4*
FP	4,9 $\pm 0,4$		5,3	5,3	5,4	6,0	5,5	5,5	5,6	6,0	5,4	-0,5*	-0,4*
M	25,6 $\pm 0,7$		24,2	22,7	25,5	26,9	28,1	28,6	33,4	31,1	23,3	+2,3*	+1,4*
KD	3,7 $\pm 0,3$		3,7	3,9	4,1	3,6	3,8	3,7	3,8	3,8	4,6	-0,9*	± 0
S	30,0 $\pm 0,7$		32,2	35,3	34,3	35,6	34,8	37,3	27,7	34,0	31,0	-1,0*	-2,2*
V	6,2 $\pm 0,4$		5,7	8,0	6,7	6,4	5,8	5,9	5,2	4,5	5,7	+0,5*	+0,5*
MP	6,6 $\pm 0,4$		7,2	8,0	8,8	8,5	8,6	8,1	11,7	8,9	6,9	-0,3	-0,6*
SD	14,4 $\pm 0,6$		12,4	8,1	9,3	7,7	7,9	5,4	5,7	5,7	12,9	+1,5*	+2,0*
övr	2,3 $\pm 0,2$		3,2	3,9	1,3	1,1	1,2	0,8	1,4	1,5	4,1	-1,8*	-0,9*

1) Felmarginalen gäller för både procentals- och förändringsskattningarna.

* Förändringen är statistiskt säkerställd (signifikant).

Partierna i maj 2015

Centerpartiet

Vid val i maj 2015 skulle Centerpartiet få $6,4 \pm 0,4$ procent av rösterna. Jämfört med november 2014 är detta en statistiskt säkerställd ökning, men i förhållande till riksdagsvalet 2014 är det ingen statistiskt säkerställd förändring.

Jämfört med riksdagsvalet 2014 noteras statistiskt säkerställda nettovinster på cirka 0,2 procent från Folkpartiet, cirka 0,2 procent från Kristdemokraterna samt cirka 0,2 procent från "övriga partier". Samtidigt noteras en statistiskt säkerställd nettoförlust på cirka 0,2 procent till Sverigedemokraterna.

Folkpartiet

Folkpartiet skulle få $4,9 \pm 0,4$ procent av rösterna vid val i maj 2015. Det är en statistiskt säkerställd minskning både jämfört med november 2014 och med riksdagsvalet 2014.

Folkpartiet har i förhållande till november statistiskt säkerställda nettoförluster på cirka 0,6 procent till gruppen "vet ej" och cirka 0,4 procent till Moderaterna.

Jämfört med riksdagsvalet 2014 noteras en statistiskt säkerställd nettovinst på cirka 0,2 procent från Miljöpartiet. Samtidigt har Folkpartiet jämfört med riksdagsvalet 2014 statistiskt säkerställda nettoförluster på cirka 0,7 procent till Moderaterna och cirka 0,2 procent till Centerpartiet.

Moderaterna

Om det varit val i maj 2015 skulle Moderaterna få $25,6 \pm 0,7$ procent av rösterna. Det är en statistiskt säkerställd ökning både jämfört med november och med riksdagsvalet 2014.

Moderaterna har i förhållande till november 2014 statistiskt säkerställda nettovinster på cirka 1,1 procent från Socialdemokraterna och cirka 0,4 procent från Folkpartiet. Samtidigt noteras statistiskt säkerställda nettoförluster på cirka 1,1 procent till Sverigedemokraterna och 1,1 procent till gruppen "vet ej".

I förhållande till riksdagsvalet 2014 har Moderaterna statistiskt säkerställda nettovinster på cirka 1,2 procent från Socialdemokraterna, cirka 0,7 procent från Folkpartiet, cirka 0,2 procent från Miljöpartiet samt cirka 0,2 procent från "övriga partier". Samtidigt har Moderaterna jämfört med riksdagsvalet 2014 en statistiskt säkerställd nettoförlust på cirka 0,7 procent till Sverigedemokraterna.

Kristdemokraterna

Kristdemokraterna skulle få $3,7 \pm 0,3$ procent av rösterna vid val i maj 2015. Jämfört med november är inte detta någon statistiskt säkerställd förändring medan det i förhållande till riksdagsvalet 2014 är en statistiskt säkerställd minskning.

Jämfört med riksdagsvalet 2014 noteras en statistiskt säkerställda nettoförlust på cirka 0,2 procent till Centerpartiet.

Socialdemokraterna

Socialdemokraterna skulle erhålla $30,0 \pm 0,7$ procent av rösterna vid val i maj 2015. Det innebär en statistiskt säkerställd minskning både jämfört med november och jämfört med riksdagsvalet 2014.

Socialdemokraterna har i förhållande till november 2014 en statistiskt säkerställd nettovinst på cirka 0,4 procent från Miljöpartiet. Samtidigt noteras statistiskt säkerställda nettoförluster på cirka 2,1 procent till gruppen "vet ej", cirka 1,1 procent till Moderaterna och cirka 0,5 procent till Sverigedemokraterna.

I förhållande till riksdagsvalet 2014 noteras statistiskt säkerställda nettovinsterna på cirka 0,4 procent från Miljöpartiet och cirka 0,2 procent från "övriga partier". Samtidigt har Socialdemokraterna jämfört med riksdagsvalet statistiskt säkerställda nettoförluster på cirka 1,2 procent till Moderaterna och cirka 0,8 procent till Sverigedemokraterna.

Vänsterpartiet

Vid val i maj 2015 skulle Vänsterpartiet få $6,2 \pm 0,4$ procent av rösterna. Det innebär en statistiskt säkerställd ökning både jämfört med november 2014 och med riksdagsvalet 2014.

Vänsterpartiet har i förhållande till november en statistiskt säkerställd nettovinst på cirka 0,3 procent från gruppen "övriga partier". Samtidigt har Vänsterpartiet jämfört med november en statistiskt säkerställd nettoförlust på cirka 0,3 procent till gruppen "vet ej".

Jämfört med riksdagsvalet 2014 noteras statistiskt säkerställda nettovinsterna på cirka 0,8 procent från "övriga partier" och cirka 0,2 procent från Miljöpartiet.

Miljöpartiet

Om det varit val i maj 2015 skulle Miljöpartiet få $6,6 \pm 0,4$ procent av rösterna. Jämfört med november 2014 är detta en statistiskt säkerställd minskning, men i förhållande till riksdagsvalet 2014 är det ingen statistiskt säkerställd förändring.

Miljöpartiet har i förhållande till november 2014 statistiskt säkerställda nettoförluster på cirka 0,6 procent till gruppen "vet ej" och cirka 0,4 procent till Socialdemokraterna.

I förhållande till riksdagsvalet 2014 har Miljöpartiet en statistiskt säkerställd nettovinst på cirka 0,3 procent från "övriga partier". Partiet har samtidigt statistiskt säkerställda nettoförluster i förhållande till riksdagsvalet på cirka 0,4 procent till Socialdemokraterna, cirka 0,2 procent till Moderaterna, cirka 0,2 procent till Folkpartiet, cirka 0,2 procent till Vänsterpartiet och 0,1 procent till Sverigedemokraterna.

Sverigedemokraterna

Sverigedemokraterna skulle få $14,4 \pm 0,6$ procent av rösterna vid val i maj 2015. Det innebär en statistiskt säkerställd ökning jämfört med både november och med riksdagsvalet 2014.

Sverigedemokraterna har i förhållande till november statistiskt säkerställda nettovinster på cirka 1,7 procent från gruppen "vet ej", cirka 1,1 procent från Moderaterna och cirka 0,5 procent från Socialdemokraterna.

Jämfört med riksdagsvalet 2014 noteras statistiskt säkerställda nettovinster på cirka 0,8 procent från Socialdemokraterna, cirka 0,7 procent från Moderaterna, cirka 0,2 procent från Centerpartiet och cirka 0,1 procent från Miljöpartiet.

"Övriga partier"

Gruppen "övriga partier" skulle få $2,3 \pm 0,2$ procent av rösterna vid val i maj 2015. Det är en statistiskt säkerställd minskning, både jämfört med november och jämfört med riksdagsvalet 2014. Bland övriga partier är Feministiskt initiativ störst.

För "övriga partier" noteras statistiskt säkerställda nettoförluster jämfört med november på cirka 0,3 procent till Vänsterpartiet och cirka 0,3 procent till gruppen "vet ej".

I förhållande till riksdagsvalet 2014 noteras statistiskt säkerställda nettoförluster på cirka 0,8 procent till Vänsterpartiet, cirka 0,3 procent till Miljöpartiet, cirka 0,2 procent till Centerpartiet, cirka 0,2 procent till Moderaterna och cirka 0,2 procent till Socialdemokraterna.

Nettoflöden

Figur 1

Nettoflöden från riksdagsvalet 2014 till maj 2015

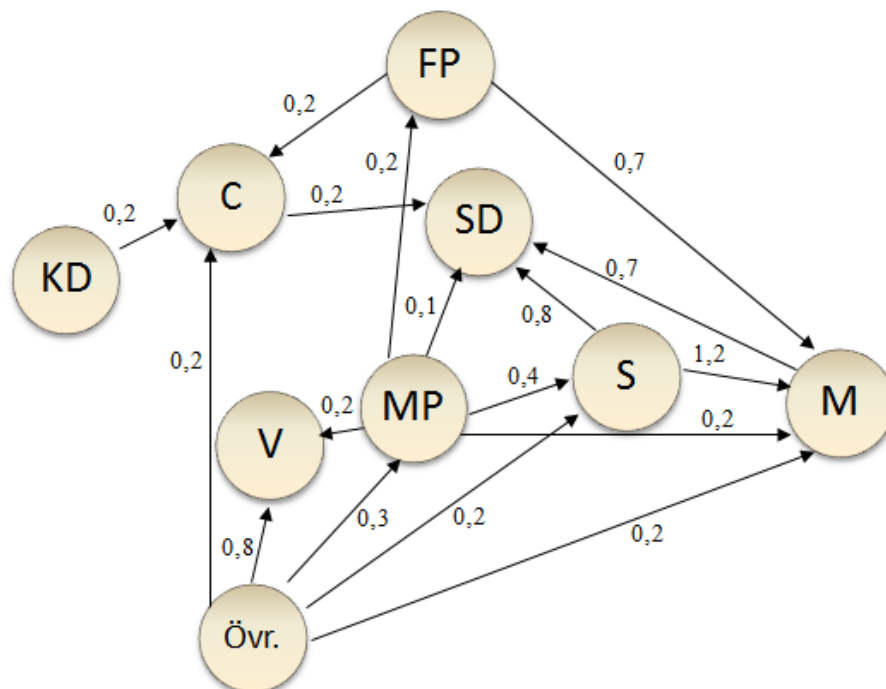

I figur 1 åskådliggörs statistiskt säkerställda nettoflöden från riksdagsvalet 2014 till maj 2015 för de olika partierna. Siffrorna anger signifikanta nettoförluster respektive nettovinster i procent av samtliga som lämnat uppgift om valt parti i riksdagsvalet 2014, och dessutom om vilket parti man skulle rösta på vid val i maj 2015. Flödena kan inte användas för att beräkna totalförändringarna i partiernas väljarandelar från valet 2014 eftersom det också förekommer flöden mellan partier och "vet ej"-gruppen. (Ovägda underlag återfinns i tabell 21 i tabellpublikationen.)

Figur 2

Nettoflöden från november 2014 till maj 2015

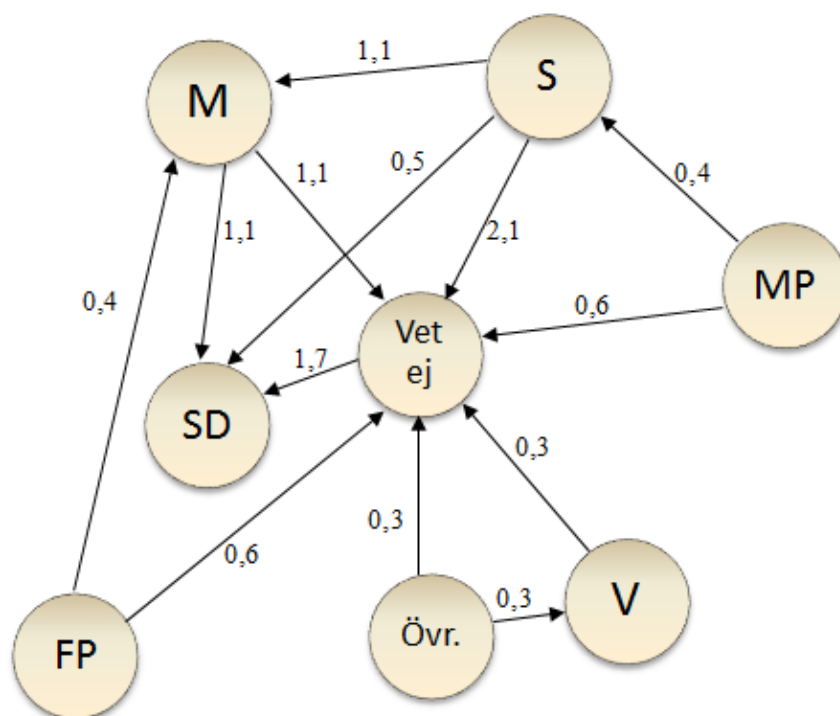

I figur 2 åskådliggörs statistiskt säkerställda nettoflöden från november 2014 till maj 2015 för de olika partierna. Siffrorna anger signifikanta nettoförluster respektive nettovinster i procent av samtliga som lämnat partisvar eller svarat "vet ej" på frågan om vilket parti man skulle rösta på i val vid respektive undersökningstillfälle. (Ovägda underlag återfinns i tabell 22 i tabellpublikationen.)

Partisynpatier i maj 2015

Partisynpatiuundersökningen visar även i vilka demografiska grupper de olika partierna har sitt starkaste stöd. Det mått som då studeras är partisynpati, inte vilket parti man skulle rösta på i ett riksdagsval. Skillnaden mellan måtten är:

Val idag-skattningen avser resultatet vid ett riksdagsval i maj. Resultaten viktas efter hur man röstade i föregående riksdagsval samt efter om man uppger att man skulle rösta eller inte.

Partisynpati avser inte någon specifik nivå i politiken och ingen hänsyn tas till om man skulle rösta eller inte. Resultaten viktas efter region, kön, ålder, utbildningsnivå och inrikes/utrikes född.

Nedan jämförs valresultatet vid ett hypotetiskt riksdagsval i maj 2015 med partisynpatierna vid samma tidpunkt.

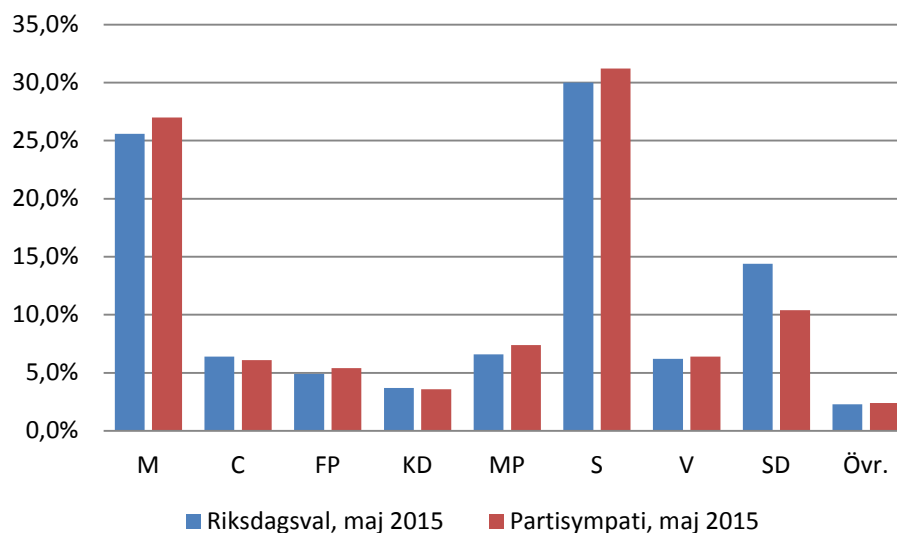

Partisynpati redovisas även för ett flertal olika grupper i den röstberättigade befolkningen. I denna publikation kommenteras respektive partis starkare och svagare grupper med avseende på kön, ålder, födelseland och utbildningsnivå.

I publikationens tabellbilaga återfinns även resultat efter region, utländsk/svensk bakgrund, civilstånd, barn, inkomst, boendeform, sysselsättning, socioekonomisk grupp, sektor samt facktillhörighet.

Moderaterna

I maj 2015 är det 27,0 procent av de röstberättigade som uppger att Moderaterna är det parti som de står närmast, eller sympatiserar med. Detta är en statistiskt säkerställd ökning jämfört med november 2014.

Tidigare har Moderaterna varit starkare bland männen, men med anledning av en tydlig uppgång bland kvinnorna går det i maj 2015 inte att se någon tydlig könsskillnad vad gäller sympatisörerna för Moderaterna. Det går däremot att se skillnader mellan olika åldersgrupper. Väljare i åldern 18-49 år sympatiserar i högre grad med partiet jämfört med väljarna i de äldre åldersgrupperna. Jämfört med mätningen i november 2014 har andelen sympatisörer ökat bland såväl unga män som unga kvinnor, 18-29 år. Det finns också ett större stöd för Moderaterna bland inrikes födda personer i förhållande till stödet bland de utrikes födda. Stödet för Moderaterna har i tidigare undersökningar varit större bland dem med en eftergymnasial utbildning än bland dem som har en förgymnasial eller gymnasial utbildning som sin högsta avslutade utbildning. Mellan november 2014 och maj 2015 har dock andelen sympatisörer för Moderaterna ökat bland såväl de med förgymnasial som gymnasial utbildning, vilket har lett till att det inte längre finns en tydlig skillnad.

Centerpartiet

Det är 6,1 procent av de röstberättigade som i maj 2015 uppger att Centerpartiet är det parti som de står närmast, eller sympatiserar med. Detta är ingen statistiskt säkerställd förändring jämfört med november 2014.

Det går inte att se några tydliga köns- eller åldersskillnader vad gäller sympatisörerna för Centerpartiet i maj 2015. Utifrån födelseland finns det däremot en tydlig skillnad i stödet för Centerpartiet. Partiet har en klart högre andel sympatisörer bland personer födda i Sverige i förhållande till stödet bland utrikes födda. Det går inte konstatera några skillnader avseende stödet för Centerpartiet utifrån utbildningsnivå.

Folkpartiet

I maj 2015 är det 5,4 procent av de röstberättigade som uppger att de sympatiserar med Folkpartiet. Jämfört med november 2014 är detta en statistiskt säkerställd minskning.

Det går inte att se någon klar köns- eller åldersskillnad vad gäller sympatisörerna för Folkpartiet i maj 2015. Inte heller går det att se några skillnader efter födelseland bland sympatisörerna för Folkpartiet. Rörande utbildningsnivå är andelen sympatisörer för partiet i maj 2015 större ju högre utbildningsnivå man har, och stödet är som störst bland dem med en längre eftergymnasial utbildning.

Kristdemokraterna

I maj 2015 är det 3,6 procent av väljarkåren som uppger att de sympatiserar med Kristdemokraterna. Detta är ingen statistiskt säkerställd förändring jämfört med november 2014.

Det går inte att se någon tydlig könsskillnad vad gäller sympatisörerna för Kristdemokraterna i maj 2015, men stödet för partiet är större bland dem som är äldre än 64 år jämfört med hur det ser ut bland dem i åldrarna 18-49 år. Däremot framträder inga tydliga skillnader efter födelseland medan partiet tycks ha ett något större stöd bland personer med eftergymnasial utbildning jämfört med bland personer med lägre utbildningsnivå.

Miljöpartiet

Det är 7,4 procent av de röstberättigade som i maj 2015 uppger Miljöpartiet som det parti som de sympatiserar med. Detta är ingen statistiskt säkerställd förändring jämfört med november 2014.

Miljöpartiet har i maj 2015, liksom i tidigare undersökningar, ett starkare stöd bland kvinnor än bland män. Det är även en skillnad i stöd för partiet i olika åldersgrupper. Ju yngre åldersgrupp, desto starkare är stödet för Miljöpartiet. Det går inte att utläsa några skillnader i stöd mellan inrikes och utrikes födda, men däremot kan man se att andelen sympatisörer för partiet i maj 2015 är större ju högre utbildningsnivå man har, och stödet är som störst bland dem med en längre eftergymnasial utbildning.

Socialdemokraterna

Det är 31,2 procent av väljarkåren som i maj 2015 uppger Socialdemokraterna som det parti som de står närmast, eller sympatiserar med. Jämfört med november 2014 är detta en statistiskt säkerställd minskning.

I maj 2015 kan man inte konstatera några tydliga skillnader i stöd för Socialdemokraterna vad gäller kön. Däremot kan man se skillnader mellan olika åldersgrupper. Ju äldre åldersgrupp, desto starkare är stödet för Socialdemokraterna. Partiet har även ett klart starkare stöd bland utrikes än bland inrikes födda. Sett till utbildning kan man konstatera ett större stöd bland dem med förgymnasial och gymnasial utbildning än bland personer med eftergymnasial utbildning.

Vänsterpartiet

I maj 2015 är det 6,4 procent av de röstberättigade som uppger Vänsterpartiet som det parti som de sympatiserar med. Detta är ingen statistiskt säkerställd förändring jämfört med november 2014.

I maj 2015 kan man inte konstatera några skillnader mellan kvinnor och män i stödet för Vänsterpartiet. Vad gäller ålder är andelen som sympatiserar med Vänsterpartiet större i åldrarna 18-64 jämfört med dem som är 65 år och äldre. Det går inte att notera några säkerställda skillnader i sympatier mellan inrikes och utrikes födda. Sett till utbildning kan man konstatera att stödet för partiet är större bland dem med eftergymnasial utbildning jämfört med bland dem med lägre utbildningsnivå.

Sverigedemokraterna

Det är 10,4 procent av de röstberättigade som i maj 2015 uppger Sverigedemokraterna som det parti som de står närmast, eller sympatiserar med. Jämfört med november 2014 är detta en statistiskt säkerställd ökning.

Sverigedemokraterna har i maj 2015, liksom tidigare, ett klart starkare stöd bland män än bland kvinnor. Det går däremot inte att konstatera några tydliga skillnader i stöd för partiet mellan olika åldersgrupper eller mellan inrikes och utrikes födda. Sett till utbildningsnivå kan man konstatera att sympatierna är klart större bland dem med förgymnasial och gymnasial utbildning jämfört med bland dem med eftergymnasial utbildning.

Fakta om statistiken

Detta omfattar statistiken

PSU i maj 2015 genomfördes med ett riksomfattande slumpmässigt sannolikhetsurval omfattande 12 091 i riksdagsval röstberättigade personer utan övre åldersgräns. En nyhet i denna insamlingsomgång är att svar från dessa utvalda personer har samlats in genom såväl telefonintervjuer som webbenkäter. Introduktionen av sådan blandad insamling har genomförts under kontrollerade former och analyser av svarsmönster har genomförts inför publicering. Urvalsmetodiken är exakt densamma som tidigare, med ett slumpmässigt urval från befolkningsregistret. Skillnaden ligger i att delar av urvalet har i början av insamlingsperioden getts möjlighet att besvara frågorna via en webbenkät. Om de inte har besvarat webbenkäten har de senare under insamlingsperioden kontaktats via telefon. I likhet med tidigare undersökningar används alla tillgängliga telefonnummer, både till mobila och fasta telefoner, för att kontakta de utvalda personerna.

Av urvalet har 31,4 procent ej anträffats (inkl. hemligt telefonnummer och saknar telefon), 2,8 procent varit alltför sjuka för att intervjuas samt 15,7 procent inte alls velat delta i intervjun. Det totala individbortfallet uppgår till 49,8 procent. Det totala antalet svarande är 6 067. Det förekommer också att personer inte velat besvara vissa frågor. Data samlades in under perioden 27 april till 27 maj. En mer utförlig bortfallsredovisning återfinns i tabell 23 i tabellpublikationen.

Tablå 2
Information om antal intervjuer och bortfallet

	Antal	Andel i procent
Svarande	6 067	50,2
Bortfallet totalt	6 024	49,8
varav ej anträffade	3 794	31,4
varav förhindrad medverkan	335	2,8
varav avböjd medverkan	1 895	15,7

Resultaten presenteras i intervall eller punktskattningar \pm felmarginaler. Det intervall som bildas av procentskattningen \pm felmarginalen blir här ett 95-procentigt konfidensintervall, dvs. ett intervall som med 95 procents sannolikhet innehåller det riktiga populationsvärdet om inga systematiska fel förekommer.

Definitioner och förklaringar

I SCB:s Partisynpatiundersökning studeras såväl partival vid riksdagsval idag som partisynpatier i väljarkåren.

Partival vid riksdagsval idag mäts med frågan "Vilket parti skulle du rösta på om det vore riksdagsval någon av de närmaste dagarna?" och i skattningen av denna används partival vid senaste riksdagsval som hjälpinformation.

Undersökningsdesignen möjliggör även att nettoflöden från riksdagsvalet och senaste undersökningsomgång kan studeras.

Partisynpati mäts med frågorna "Är det något av de politiska partierna som står dig närmare än de andra?" och om ej svar på denna ställs frågan "Men vilket parti har du störst synpati för?". I skattningen av partisynpati används kön*ålder, region, utbildning och inrikes/utrikes född som hjälp-information.

Partival vid riksdagsval samt flöden redovisas förutom i denna publikation även i pressmeddelande. Partisynpatier i befolkningsgrupper redovisas i en tabellbilaga till denna publikation.

För mer information om undersökningsmetod se Beskrivning av statistiken, under Om statistiken på www.scb.se/psu.

Bilaga 1. Partisynpatier i befolkningsgrupper maj 2014 – maj 2015

Definitioner och förklaringar

Partisynpati

I tabellerna 1-17 redovisas partisynpatiernas fördelning i olika sociodemografiska grupper. Här är frågeställningen inte vilket parti man skulle rösta på vid riksdagsval idag utan partisynpati – "bästa parti" – som mäts med följande frågor:

Fråga 1 Är det något av de politiska partierna som står dig närmare än de andra?

Om Ja Fråga 2 Vilket parti är det?

Annars Fråga 3 Men vilket parti har du störst synpati för?

Svaren på frågorna 2 och 3 bildar tillsammans partisynpati.

Partiförkortningar

C Centerpartiet

FP Folkpartiet

M Moderaterna

KD Kristdemokraterna

MP Miljöpartiet

S Socialdemokraterna

V Vänsterpartiet

SD Sverigedemokraterna

övr Övriga

Statistikens tillförlitlighet

Tillförlitligheten i de redovisade skattningarna påverkas dels av slumpmässiga förhållanden, dels av icke-slumpmässiga förhållanden.

Den största delen av det slumpmässiga "felet" kan hänföras till att PSU är en urvalsundersökning – "felets" storlek sammanhänger i första hand med urvalsstorleken och antalet svarande i redovisningsgruppen, men också med storleken på procenttalet som ska skattas.

Icke slumpmässiga (systematiska) fel torde främst ha att göra med svarsbeteende och minnesfel.

Resultaten av undersökningen presenteras i intervall eller i form av punkt-skattningar \pm felmarginaler. Felmarginalen (osäkerhetsstalet) är lika med procentskattningens dubbla standardavvikelse. Det intervall som bildas av procentskattningen \pm felmarginalen blir således ett 95-procentigt konfidensintervall, d.v.s. ett intervall som med 95 procents sannolikhet innehåller det riktiga populationsvärdet om inga systematiska fel förekommer.

Tabellerna är viktade för bortfallet med hänsyn tagen till kön och ålder, utbildning, inrikes/utrikes född samt region.

Mer information om statistiken ges i dokumentet Beskrivning av statistiken på SCB:s webbplats.

Jämförelser med tidigare PSU

Vid jämförelse tillbaka i tiden till tidigare PSU måste den statistiska osäkerheten i de skattade procenttalen beaktas. Som en tumregel gäller att om skillnaden mellan två procenttal från två på varandra följande undersökningar är större än medelvärdet av osäkerhetstalen så är skillnaden statistiskt säkerställd (signifikant på 95-procentsnivå). Osäkerhetstalet (felmarginalen) är dubbla standardavvikelsen och står efter \pm i tabellerna. Gör man jämförelsen två steg tillbaka ska medelvärdet av osäkerhetstalen multipliceras med 1,2 och den då erhållna felmarginalen jämföras med skillnaden mellan procentskattningarna. Görs jämförelsen längre tillbaka i tiden ska medelvärdet av osäkerhetstalen multipliceras med 1,4. Ovanstående tumregler gäller endast Partisymptiundersökningen (PSU) från SCB och inte andra undersökningar som ofta har en urvalsdesign som gör att skillnaderna mellan två undersökningar måste vara betydligt större för att vara statistiskt säkerställda.

Publicering

Redovisningen av SCB:s partisymptiundersökning (PSU) sker, förutom i grundtabeller, även i pressmeddelanden samt i SCB:s Statistikdatabasen (SSD).

Samtliga resultat går att nå via SCB:s webbplats www.scb.se/psu.

Bra att veta

Det är möjligt att beställa specialbearbetningar från Partisymptiundersökningen. För att göra en beställning kontakta någon vid SCB som arbetar med Partisymptiundersökningen.

Förfrågningar

Johan Eklund	tfn: 08-506 945 38	e-post: psu@scb.se
Mikaela Järnbert	tfn: 08-506 942 43	e-post: psu@scb.se

Tabeller

Sidnummer

1 Partisynpati efter kön och ålder (7 åldersklasser)	20
2 Partisynpati efter kön och ålder (4 åldersklasser)	23
3 Partisynpati efter region	25
4 Partisynpati efter kön och region	26
5 Partisynpati efter kön och födelseland (utrikes/inrikes född)	29
6 Partisynpati efter kön och utländsk/svensk bakgrund	30
7 Partisynpati efter kön och civilstånd	31
8 Partisynpati efter kön och barn	32
9 Partisynpati efter kön och inkomst	33
10 Partisynpati efter kön och utbildningsnivå	36
11 Partisynpati efter kön och boende	38
12 Partisynpati efter kön och sysselsatta/ej sysselsatta	40
13 Partisynpati efter kön och socioekonomisk grupp	42
14 Partisynpati efter kön och yrkesverksamhet	47
15 Partisynpati efter sektor	50
16 Partisynpati efter kön och sektor	51
17 Partisynpati efter kön och facktillhörighet	53
18 Partival maj 2015 och partisynpati maj 2015	56
19 Näst bästa parti maj 2015 och partisynpati maj 2015	57
20 Valdeltagande maj 2015 och partival senaste riksdagsval 2014	58
21 Partival maj 2015 och partival vid senaste riksdagsval 2014	59
22 Partival maj 2015 och partival november 2014	60
23 Bortfall i maj 2015 i befolkningsgrupper	61

Tabell 1 Partisympatier efter kön och ålder (7 åldersklasser)

Med partisypati %											Andel med parti-sympati	Andel vet ej	Andel vägrare	S:a	Antal svar-ande
M	C	FP	KD	MP	S	V	SD	ÖVR	S:a						
Män															
18 - 24 år															
maj 2014	23,3 ± 5,6	4,1 ± 2,6	2,8 ± 2,1	0,5 ± 0,9	13,3 ± 4,6	28,8 ± 6,1	9,6 ± 3,9	9,9 ± 4,0	7,7 ± 3,6	100	72,3 ± 5,2	27,7 ± 5,2	0,0 ± 0,0	100	298
nov 2014	29,3 ± 5,9	6,8 ± 3,2	4,3 ± 2,6	3,8 ± 2,4	12,5 ± 4,3	22,9 ± 5,4	7,9 ± 3,5	10,9 ± 4,1	1,6 ± 1,6	100	83,1 ± 4,4	15,5 ± 4,3	1,5 ± 1,4	100	280
maj 2015	37,5 ± 6,2	4,5 ± 2,6	5,0 ± 2,8	0,8 ± 1,1	7,6 ± 3,4	25,7 ± 5,7	3,4 ± 2,2	11,6 ± 4,1	4,0 ± 2,5	100	78,4 ± 4,7	20,8 ± 4,6	0,8 ± 1,1	100	302
25 - 34 år															
maj 2014	22,6 ± 5,0	3,7 ± 2,3	5,0 ± 2,5	2,2 ± 1,7	10,1 ± 3,6	27,0 ± 5,5	9,6 ± 3,5	13,4 ± 4,4	6,4 ± 2,9	100	81,9 ± 4,3	17,6 ± 4,2	0,6 ± 0,8	100	325
nov 2014	29,0 ± 5,2	5,9 ± 2,7	6,0 ± 2,6	3,3 ± 2,0	9,7 ± 3,4	24,3 ± 5,0	6,4 ± 2,7	11,9 ± 3,7	3,5 ± 2,1	100	87,2 ± 3,6	11,7 ± 3,5	1,1 ± 1,1	100	340
maj 2015	28,8 ± 4,6	3,4 ± 1,8	6,3 ± 2,4	4,1 ± 2,0	8,2 ± 2,8	19,3 ± 4,0	14,0 ± 3,6	13,1 ± 3,5	3,0 ± 1,7	100	86,9 ± 3,3	12,8 ± 3,3	0,3 ± 0,6	100	430
35 - 44 år															
maj 2014	32,1 ± 5,0	2,5 ± 1,6	4,1 ± 2,1	2,9 ± 1,8	7,2 ± 2,6	33,4 ± 5,1	6,8 ± 2,6	6,4 ± 2,7	4,5 ± 2,2	100	90,2 ± 3,0	9,6 ± 3,0	0,2 ± 0,4	100	382
nov 2014	30,5 ± 4,6	6,1 ± 2,4	8,6 ± 2,9	3,9 ± 1,9	6,3 ± 2,3	25,2 ± 4,5	6,4 ± 2,5	10,7 ± 3,2	2,4 ± 1,6	100	91,6 ± 2,8	8,1 ± 2,7	0,2 ± 0,5	100	412
maj 2015	33,8 ± 4,6	5,9 ± 2,2	5,6 ± 2,1	3,1 ± 1,6	6,8 ± 2,3	22,8 ± 4,1	4,2 ± 1,8	16,0 ± 3,6	1,9 ± 1,3	100	89,2 ± 2,9	9,1 ± 2,7	1,8 ± 1,2	100	479
45 - 54 år															
maj 2014	34,1 ± 5,1	3,9 ± 2,0	3,2 ± 1,8	2,0 ± 1,5	3,8 ± 1,9	33,9 ± 5,1	8,4 ± 3,0	9,4 ± 3,2	1,3 ± 1,2	100	84,5 ± 3,6	14,5 ± 3,5	0,9 ± 0,9	100	404
nov 2014	32,0 ± 4,8	6,1 ± 2,4	5,0 ± 2,2	1,2 ± 1,0	6,4 ± 2,5	32,8 ± 4,9	5,7 ± 2,4	9,0 ± 2,9	1,8 ± 1,4	100	89,7 ± 3,0	9,2 ± 2,8	1,2 ± 1,0	100	411
maj 2015	27,8 ± 4,3	5,3 ± 2,1	4,5 ± 1,8	1,9 ± 1,2	7,3 ± 2,4	31,2 ± 4,5	6,3 ± 2,3	14,2 ± 3,4	1,5 ± 1,2	100	89,2 ± 2,9	8,9 ± 2,7	2,0 ± 1,3	100	477
55 - 64 år															
maj 2014	22,2 ± 4,5	4,4 ± 2,2	4,9 ± 2,3	3,6 ± 2,1	5,4 ± 2,4	39,4 ± 5,5	11,4 ± 3,6	7,6 ± 3,0	1,0 ± 1,1	100	84,7 ± 3,8	13,8 ± 3,7	1,5 ± 1,2	100	376
nov 2014	22,1 ± 4,2	7,7 ± 2,7	6,0 ± 2,4	4,8 ± 2,1	3,2 ± 1,7	37,0 ± 5,0	6,6 ± 2,5	10,3 ± 3,2	2,4 ± 1,6	100	87,9 ± 3,2	10,3 ± 3,0	1,8 ± 1,2	100	426
maj 2015	22,4 ± 3,9	6,3 ± 2,2	4,0 ± 1,8	3,7 ± 1,7	3,0 ± 1,6	37,0 ± 4,6	7,2 ± 2,5	15,6 ± 3,5	0,9 ± 0,9	100	89,8 ± 2,7	8,7 ± 2,5	1,4 ± 1,1	100	495
65 - 74 år															
maj 2014	23,9 ± 4,5	5,8 ± 2,5	4,4 ± 2,1	4,3 ± 2,1	3,5 ± 2,0	42,1 ± 5,3	7,9 ± 2,9	7,3 ± 2,8	0,9 ± 1,0	100	89,0 ± 3,2	8,6 ± 2,9	2,4 ± 1,6	100	383
nov 2014	23,1 ± 4,4	7,4 ± 2,7	5,0 ± 2,2	4,1 ± 2,0	2,3 ± 1,5	41,2 ± 5,1	4,4 ± 2,2	11,3 ± 3,3	1,2 ± 1,1	100	89,9 ± 3,0	7,0 ± 2,6	3,1 ± 1,7	100	403
maj 2015	23,3 ± 3,7	7,0 ± 2,2	3,9 ± 1,6	3,5 ± 1,6	1,7 ± 1,1	37,7 ± 4,3	5,3 ± 2,0	16,7 ± 3,3	0,8 ± 0,8	100	90,1 ± 2,5	8,1 ± 2,3	1,8 ± 1,1	100	572
75 år och äldre															
maj 2014	19,1 ± 5,0	10,9 ± 4,1	7,8 ± 3,4	4,7 ± 2,7	1,1 ± 1,2	46,5 ± 6,5	2,5 ± 2,0	7,2 ± 3,4	0,3 ± 0,7	100	83,7 ± 4,4	13,4 ± 4,1	2,9 ± 2,0	100	279
nov 2014	21,0 ± 5,0	9,7 ± 3,7	7,1 ± 3,1	4,7 ± 2,6	1,0 ± 1,2	43,0 ± 6,1	2,7 ± 2,0	9,7 ± 3,6	1,2 ± 1,3	100	88,2 ± 3,8	10,6 ± 3,7	1,2 ± 1,2	100	291
maj 2015	20,8 ± 4,5	6,8 ± 2,8	5,8 ± 2,6	4,9 ± 2,4	2,1 ± 1,6	45,8 ± 5,6	2,3 ± 1,7	11,2 ± 3,6	0,2 ± 0,5	100	88,2 ± 3,5	9,5 ± 3,1	2,3 ± 1,6	100	353
Samtliga män															
maj 2014	26,0 ± 1,9	4,7 ± 0,9	4,5 ± 0,9	2,9 ± 0,7	6,3 ± 1,0	35,7 ± 2,1	8,2 ± 1,2	8,7 ± 1,3	3,0 ± 0,8	100	84,1 ± 1,5	14,8 ± 1,4	1,1 ± 0,4	100	2 447
nov 2014	27,0 ± 1,8	7,0 ± 1,0	6,0 ± 1,0	3,6 ± 0,8	5,9 ± 1,0	32,0 ± 1,9	5,9 ± 1,0	10,5 ± 1,3	2,1 ± 0,6	100	88,4 ± 1,3	10,2 ± 1,2	1,4 ± 0,5	100	2 563
maj 2015	27,6 ± 1,7	5,6 ± 0,9	4,9 ± 0,8	3,2 ± 0,6	5,3 ± 0,8	30,9 ± 1,7	6,4 ± 0,9	14,4 ± 1,4	1,7 ± 0,5	100	87,7 ± 1,2	10,8 ± 1,1	1,5 ± 0,4	100	3 108

Tabell 1 Partisympatier efter kön och ålder (7 åldersklasser)

	Med partisypati %										S:a	Andel med parti-sympati	Andel vet ej	Andel vägrare	S:a	Antal svarande
	M	C	FP	KD	MP	S	V	SD	ÖVR	S:a						
Kvinnor																
18 - 24 år																
maj 2014	14,3 ± 5,6	2,1 ± 2,3	0,7 ± 1,4	2,7 ± 2,6	24,3 ± 6,9	29,9 ± 7,4	8,1 ± 4,4	3,6 ± 3,1	14,3 ± 5,7	100	70,3 ± 6,3	29,2 ± 6,2	0,5 ± 0,9	100	208	
nov 2014	21,8 ± 6,0	8,5 ± 4,0	3,1 ± 2,5	2,1 ± 2,0	22,2 ± 6,0	20,9 ± 6,0	9,8 ± 4,3	4,5 ± 3,1	7,0 ± 3,7	100	80,4 ± 5,3	19,6 ± 5,3	0,0 ± 0,0	100	226	
maj 2015	29,2 ± 6,3	7,2 ± 3,5	2,8 ± 2,4	2,4 ± 2,1	16,4 ± 5,2	18,6 ± 5,5	8,5 ± 3,9	6,5 ± 3,5	8,6 ± 3,9	100	79,7 ± 5,1	19,1 ± 5,0	1,2 ± 1,4	100	246	
25 - 34 år																
maj 2014	16,4 ± 4,8	2,5 ± 2,0	4,7 ± 2,7	2,3 ± 2,0	17,6 ± 4,9	31,3 ± 6,2	13,1 ± 4,5	2,6 ± 2,2	9,6 ± 3,7	100	80,1 ± 4,8	19,9 ± 4,8	0,0 ± 0,0	100	278	
nov 2014	18,0 ± 4,8	4,3 ± 2,5	8,1 ± 3,4	3,6 ± 2,4	16,0 ± 4,5	29,4 ± 5,8	8,3 ± 3,4	4,0 ± 2,6	8,2 ± 3,3	100	89,6 ± 3,8	10,4 ± 3,8	0,0 ± 0,0	100	276	
maj 2015	22,3 ± 4,7	6,4 ± 2,7	3,4 ± 2,0	3,6 ± 2,2	15,8 ± 4,0	24,3 ± 4,9	11,2 ± 3,5	6,2 ± 2,8	6,8 ± 2,8	100	89,4 ± 3,3	9,4 ± 3,2	1,2 ± 1,2	100	341	
35 - 44 år																
maj 2014	23,0 ± 5,1	3,6 ± 2,2	5,7 ± 2,7	3,7 ± 2,3	15,7 ± 4,3	33,3 ± 5,8	8,2 ± 3,3	2,5 ± 1,9	4,3 ± 2,5	100	77,7 ± 4,5	20,0 ± 4,4	2,3 ± 1,6	100	341	
nov 2014	27,4 ± 4,6	5,2 ± 2,3	7,7 ± 2,8	3,9 ± 2,1	11,4 ± 3,3	27,8 ± 4,8	8,1 ± 2,8	5,1 ± 2,4	3,4 ± 1,9	100	89,9 ± 3,0	9,3 ± 2,9	0,8 ± 0,9	100	397	
maj 2015	33,0 ± 4,6	5,7 ± 2,2	6,0 ± 2,3	3,0 ± 1,7	13,0 ± 3,2	26,3 ± 4,4	6,1 ± 2,3	3,5 ± 1,8	3,3 ± 1,7	100	89,1 ± 2,9	10,7 ± 2,9	0,2 ± 0,3	100	457	
45 - 54 år																
maj 2014	24,5 ± 4,9	5,1 ± 2,5	5,6 ± 2,5	3,0 ± 1,9	9,0 ± 3,2	38,9 ± 5,5	8,2 ± 3,1	3,4 ± 2,1	2,3 ± 1,6	100	83,7 ± 3,9	14,7 ± 3,7	1,6 ± 1,4	100	365	
nov 2014	21,6 ± 4,3	5,2 ± 2,3	7,9 ± 2,7	2,3 ± 1,5	9,9 ± 3,1	36,5 ± 5,0	9,4 ± 3,1	4,8 ± 2,3	2,4 ± 1,6	100	88,4 ± 3,2	9,7 ± 2,9	1,9 ± 1,4	100	406	
maj 2015	28,2 ± 4,6	6,2 ± 2,4	8,3 ± 2,7	3,1 ± 1,6	9,2 ± 2,9	30,8 ± 4,8	6,8 ± 2,6	5,9 ± 2,5	1,5 ± 1,2	100	85,4 ± 3,4	13,0 ± 3,2	1,7 ± 1,2	100	444	
55 - 64 år																
maj 2014	19,0 ± 4,3	2,1 ± 1,5	7,7 ± 2,9	3,0 ± 1,9	7,0 ± 2,8	40,5 ± 5,5	12,9 ± 3,7	3,0 ± 1,9	4,8 ± 2,4	100	86,1 ± 3,6	13,1 ± 3,5	0,7 ± 0,8	100	375	
nov 2014	20,6 ± 4,3	6,3 ± 2,6	6,3 ± 2,5	2,8 ± 1,7	7,0 ± 2,7	39,0 ± 5,3	9,9 ± 3,2	4,8 ± 2,4	3,3 ± 1,9	100	86,4 ± 3,5	9,9 ± 3,1	3,7 ± 1,9	100	390	
maj 2015	25,8 ± 4,3	4,9 ± 2,1	6,1 ± 2,3	4,2 ± 1,9	6,7 ± 2,4	36,3 ± 4,7	6,1 ± 2,3	7,6 ± 2,7	2,4 ± 1,5	100	88,2 ± 3,0	10,0 ± 2,8	1,8 ± 1,2	100	462	
65 - 74 år																
maj 2014	27,1 ± 4,7	4,1 ± 2,1	5,8 ± 2,3	3,5 ± 1,9	4,6 ± 2,1	42,6 ± 5,2	5,8 ± 2,4	4,3 ± 2,1	2,2 ± 1,6	100	85,8 ± 3,5	12,5 ± 3,3	1,7 ± 1,3	100	420	
nov 2014	21,9 ± 4,1	6,1 ± 2,3	9,0 ± 2,8	4,9 ± 2,1	5,1 ± 2,2	38,9 ± 4,8	4,6 ± 2,0	7,5 ± 2,7	2,0 ± 1,4	100	86,4 ± 3,2	10,7 ± 2,9	2,9 ± 1,6	100	466	
maj 2015	23,4 ± 3,8	6,1 ± 2,2	6,3 ± 2,1	4,8 ± 1,9	5,1 ± 1,9	37,2 ± 4,4	4,7 ± 1,8	11,6 ± 3,0	0,9 ± 0,8	100	85,2 ± 3,0	13,7 ± 2,9	1,1 ± 0,8	100	574	
75 år och äldre																
maj 2014	23,0 ± 5,1	6,0 ± 2,9	7,3 ± 3,2	6,1 ± 2,9	2,8 ± 1,9	45,4 ± 6,2	3,7 ± 2,3	4,6 ± 2,7	1,1 ± 1,3	100	79,3 ± 4,5	18,1 ± 4,3	2,6 ± 1,8	100	323	
nov 2014	25,4 ± 5,1	8,1 ± 3,2	7,3 ± 3,0	7,5 ± 3,0	1,7 ± 1,5	44,6 ± 5,8	1,1 ± 1,2	3,1 ± 2,0	1,1 ± 1,3	100	81,5 ± 4,1	15,9 ± 3,9	2,6 ± 1,7	100	348	
maj 2015	22,9 ± 4,4	9,9 ± 3,1	7,1 ± 2,6	6,9 ± 2,6	2,7 ± 1,6	43,8 ± 5,2	1,9 ± 1,5	4,2 ± 2,2	0,6 ± 0,8	100	81,9 ± 3,7	15,9 ± 3,5	2,2 ± 1,4	100	435	
Samtliga kvinnor																
maj 2014	21,5 ± 1,9	3,7 ± 0,9	5,6 ± 1,0	3,5 ± 0,8	10,8 ± 1,4	37,9 ± 2,2	8,7 ± 1,3	3,4 ± 0,9	5,0 ± 1,0	100	80,8 ± 1,7	17,8 ± 1,6	1,4 ± 0,5	100	2 310	
nov 2014	22,5 ± 1,8	6,1 ± 1,0	7,2 ± 1,1	3,8 ± 0,8	10,1 ± 1,3	34,2 ± 2,0	7,4 ± 1,1	4,9 ± 0,9	3,7 ± 0,8	100	86,3 ± 1,4	11,9 ± 1,3	1,8 ± 0,5	100	2 509	
maj 2015	26,5 ± 1,7	6,5 ± 1,0	5,9 ± 0,9	4,0 ± 0,8	9,6 ± 1,2	31,5 ± 1,8	6,4 ± 1,0	6,5 ± 1,0	3,2 ± 0,7	100	85,8 ± 1,3	12,9 ± 1,3	1,3 ± 0,4	100	2 959	

Tabell 1 Partisympatier efter kön och ålder (7 åldersklasser)

	Med partisypati %										S:a	Andel med parti-sympati	Andel vet ej	Andel vägrare	S:a	Antal svar-ande
	M	C	FP	KD	MP	S	V	SD	ÖVR	S:a						
Samtliga																
18 - 24 år																
maj 2014	19,1 ± 4,0	3,1 ± 1,8	1,8 ± 1,3	1,5 ± 1,3	18,4 ± 4,1	29,4 ± 4,8	8,9 ± 2,9	7,0 ± 2,6	10,8 ± 3,3	100	71,4 ± 4,0	28,4 ± 4,0	0,2 ± 0,4	100	506	
nov 2014	25,7 ± 4,2	7,6 ± 2,6	3,7 ± 1,8	3,0 ± 1,6	17,2 ± 3,7	21,9 ± 4,0	8,8 ± 2,8	7,9 ± 2,6	4,2 ± 2,0	100	81,7 ± 3,4	17,5 ± 3,4	0,8 ± 0,7	100	506	
maj 2015	33,4 ± 4,4	5,8 ± 2,2	3,9 ± 1,9	1,6 ± 1,2	11,9 ± 3,1	22,2 ± 4,0	5,9 ± 2,2	9,1 ± 2,7	6,3 ± 2,3	100	79,0 ± 3,5	20,0 ± 3,4	1,0 ± 0,9	100	548	
25 - 34 år																
maj 2014	19,5 ± 3,5	3,1 ± 1,5	4,9 ± 1,9	2,2 ± 1,3	13,8 ± 3,1	29,2 ± 4,1	11,3 ± 2,8	8,1 ± 2,5	8,0 ± 2,4	100	81,0 ± 3,2	18,7 ± 3,2	0,3 ± 0,4	100	603	
nov 2014	23,8 ± 3,6	5,1 ± 1,9	7,0 ± 2,1	3,5 ± 1,5	12,7 ± 2,8	26,8 ± 3,8	7,3 ± 2,2	8,1 ± 2,3	5,7 ± 1,9	100	88,4 ± 2,6	11,0 ± 2,6	0,6 ± 0,6	100	616	
maj 2015	25,7 ± 3,3	4,8 ± 1,6	4,9 ± 1,6	3,8 ± 1,5	11,8 ± 2,4	21,7 ± 3,2	12,6 ± 2,5	9,8 ± 2,3	4,9 ± 1,6	100	88,1 ± 2,4	11,2 ± 2,3	0,7 ± 0,6	100	771	
35 - 44 år																
maj 2014	27,9 ± 3,6	3,0 ± 1,4	4,9 ± 1,7	3,3 ± 1,4	11,1 ± 2,5	33,4 ± 3,8	7,5 ± 2,1	4,6 ± 1,7	4,4 ± 1,6	100	83,9 ± 2,7	14,8 ± 2,7	1,3 ± 0,8	100	723	
nov 2014	28,9 ± 3,3	5,6 ± 1,7	8,1 ± 2,0	3,9 ± 1,4	8,8 ± 2,0	26,5 ± 3,3	7,3 ± 1,9	7,9 ± 2,0	2,9 ± 1,2	100	90,8 ± 2,0	8,7 ± 2,0	0,5 ± 0,5	100	809	
maj 2015	33,4 ± 3,2	5,8 ± 1,6	5,8 ± 1,5	3,0 ± 1,2	9,9 ± 2,0	24,6 ± 3,0	5,2 ± 1,5	9,7 ± 2,0	2,6 ± 1,1	100	89,1 ± 2,1	9,9 ± 2,0	1,0 ± 0,6	100	936	
45 - 54 år																
maj 2014	29,4 ± 3,5	4,5 ± 1,6	4,4 ± 1,6	2,5 ± 1,2	6,4 ± 1,8	36,3 ± 3,8	8,3 ± 2,1	6,5 ± 1,9	1,8 ± 1,0	100	84,1 ± 2,7	14,6 ± 2,6	1,3 ± 0,8	100	769	
nov 2014	26,8 ± 3,2	5,7 ± 1,7	6,4 ± 1,8	1,7 ± 0,9	8,2 ± 2,0	34,7 ± 3,5	7,6 ± 2,0	6,9 ± 1,9	2,1 ± 1,1	100	89,0 ± 2,2	9,4 ± 2,0	1,6 ± 0,9	100	817	
maj 2015	28,0 ± 3,1	5,8 ± 1,6	6,3 ± 1,6	2,5 ± 1,0	8,2 ± 1,9	31,0 ± 3,3	6,5 ± 1,8	10,2 ± 2,2	1,5 ± 0,8	100	87,3 ± 2,2	10,9 ± 2,1	1,8 ± 0,9	100	921	
55 - 64 år																
maj 2014	20,6 ± 3,1	3,2 ± 1,4	6,3 ± 1,9	3,3 ± 1,4	6,2 ± 1,8	40,0 ± 3,9	12,2 ± 2,6	5,3 ± 1,8	2,9 ± 1,3	100	85,4 ± 2,6	13,5 ± 2,5	1,1 ± 0,7	100	751	
nov 2014	21,4 ± 3,0	7,0 ± 1,9	6,2 ± 1,7	3,8 ± 1,4	5,1 ± 1,6	38,0 ± 3,6	8,2 ± 2,0	7,6 ± 2,0	2,8 ± 1,2	100	87,2 ± 2,3	10,1 ± 2,1	2,7 ± 1,1	100	816	
maj 2015	24,1 ± 2,9	5,6 ± 1,5	5,0 ± 1,4	3,9 ± 1,3	4,9 ± 1,4	36,6 ± 3,3	6,6 ± 1,7	11,6 ± 2,2	1,6 ± 0,9	100	89,0 ± 2,0	9,4 ± 1,9	1,6 ± 0,8	100	957	
65 - 74 år																
maj 2014	25,5 ± 3,3	4,9 ± 1,6	5,1 ± 1,6	3,9 ± 1,4	4,0 ± 1,4	42,4 ± 3,7	6,9 ± 1,9	5,8 ± 1,8	1,5 ± 0,9	100	87,4 ± 2,4	10,6 ± 2,2	2,1 ± 1,0	100	803	
nov 2014	22,5 ± 3,0	6,8 ± 1,8	7,0 ± 1,8	4,5 ± 1,5	3,7 ± 1,3	40,0 ± 3,5	4,5 ± 1,5	9,4 ± 2,1	1,6 ± 0,9	100	88,1 ± 2,2	8,9 ± 1,9	3,0 ± 1,2	100	869	
maj 2015	23,3 ± 2,7	6,6 ± 1,6	5,1 ± 1,3	4,1 ± 1,2	3,4 ± 1,1	37,4 ± 3,1	5,0 ± 1,4	14,2 ± 2,2	0,8 ± 0,6	100	87,6 ± 2,0	10,9 ± 1,9	1,4 ± 0,7	100	1 146	
75 år och äldre																
maj 2014	21,3 ± 3,6	8,1 ± 2,4	7,5 ± 2,3	5,5 ± 2,0	2,0 ± 1,2	45,9 ± 4,5	3,2 ± 1,6	5,7 ± 2,1	0,8 ± 0,8	100	81,2 ± 3,2	16,1 ± 3,0	2,7 ± 1,3	100	602	
nov 2014	23,5 ± 3,6	8,8 ± 2,4	7,2 ± 2,2	6,3 ± 2,1	1,4 ± 1,0	43,9 ± 4,2	1,8 ± 1,1	6,0 ± 2,0	1,1 ± 0,9	100	84,3 ± 2,9	13,7 ± 2,7	2,0 ± 1,1	100	639	
maj 2015	22,0 ± 3,2	8,5 ± 2,1	6,5 ± 1,9	6,0 ± 1,8	2,5 ± 1,1	44,6 ± 3,8	2,1 ± 1,2	7,3 ± 2,0	0,4 ± 0,5	100	84,5 ± 2,6	13,2 ± 2,4	2,3 ± 1,1	100	788	
Hela väljarkåren																
maj 2014	23,8 ± 1,3	4,2 ± 0,6	5,0 ± 0,7	3,2 ± 0,5	8,5 ± 0,9	36,8 ± 1,5	8,4 ± 0,9	6,0 ± 0,8	4,0 ± 0,6	100	82,4 ± 1,1	16,3 ± 1,1	1,3 ± 0,3	100	4 757	
nov 2014	24,8 ± 1,3	6,5 ± 0,7	6,6 ± 0,7	3,7 ± 0,6	8,0 ± 0,8	33,1 ± 1,4	6,6 ± 0,7	7,7 ± 0,8	2,9 ± 0,5	100	87,4 ± 0,9	11,0 ± 0,9	1,6 ± 0,3	100	5 072	
maj 2015	27,0 ± 1,2	6,1 ± 0,6	5,4 ± 0,6	3,6 ± 0,5	7,4 ± 0,7	31,2 ± 1,2	6,4 ± 0,7	10,4 ± 0,8	2,4 ± 0,4	100	86,8 ± 0,9	11,9 ± 0,8	1,4 ± 0,3	100	6 067	

Kommentar: Gråmarkerad skattning innebär att förändringen från föregående undersökning är approximativt statistiskt säkerställd. Med ålder avses ålder vid årets slut. För definition av partisypati, se under Definitioner och förklaringar.

Källa: SCB:s Partisypatiundersökning, SCB:s befolkningsregister

Tabell 2 Partisympatier efter kön och ålder (4 åldersklasser)

	Med partisypati %										S:a	Andel med parti-sympati	Andel vet ej	Andel vägrare	S:a	Antal svarande
	M	C	FP	KD	MP	S	V	SD	ÖVR							
Män																
18 - 29 år																
maj 2014	24,5 ± 4,5	4,2 ± 2,1	4,1 ± 2,0	1,7 ± 1,3	11,7 ± 3,4	27,7 ± 4,8	9,6 ± 3,1	9,3 ± 3,2	7,3 ± 2,7	100	74,1 ± 4,1	25,7 ± 4,1	0,2 ± 0,4	100	463	
nov 2014	27,6 ± 4,5	6,3 ± 2,5	6,1 ± 2,4	3,9 ± 2,0	11,2 ± 3,2	25,1 ± 4,5	7,3 ± 2,7	10,2 ± 3,1	2,3 ± 1,5	100	83,5 ± 3,5	15,1 ± 3,3	1,4 ± 1,1	100	446	
maj 2015	33,5 ± 4,6	3,4 ± 1,7	5,8 ± 2,2	2,1 ± 1,4	8,0 ± 2,6	22,8 ± 4,1	8,2 ± 2,6	12,5 ± 3,2	3,7 ± 1,8	100	80,5 ± 3,5	18,8 ± 3,4	0,7 ± 0,8	100	516	
30 - 49 år																
maj 2014	29,3 ± 3,5	3,4 ± 1,4	4,1 ± 1,5	1,9 ± 1,1	7,2 ± 1,9	31,8 ± 3,7	8,2 ± 2,1	9,7 ± 2,4	4,2 ± 1,6	100	87,3 ± 2,4	12,1 ± 2,4	0,5 ± 0,5	100	750	
nov 2014	31,8 ± 3,4	6,6 ± 1,8	6,4 ± 1,8	2,9 ± 1,2	6,8 ± 1,8	25,9 ± 3,2	6,1 ± 1,7	10,8 ± 2,3	2,8 ± 1,2	100	90,3 ± 2,1	9,0 ± 2,0	0,7 ± 0,5	100	801	
maj 2015	30,9 ± 3,2	5,8 ± 1,6	5,5 ± 1,5	2,9 ± 1,1	6,7 ± 1,7	25,3 ± 3,0	6,4 ± 1,6	14,1 ± 2,4	2,4 ± 1,0	100	89,1 ± 2,1	9,7 ± 2,0	1,2 ± 0,7	100	941	
50 - 64 år																
maj 2014	27,0 ± 3,9	3,6 ± 1,6	4,0 ± 1,7	3,4 ± 1,6	4,9 ± 1,8	38,3 ± 4,4	9,9 ± 2,7	8,2 ± 2,5	0,8 ± 0,8	100	85,0 ± 3,0	13,8 ± 2,9	1,2 ± 0,9	100	572	
nov 2014	24,9 ± 3,6	6,6 ± 2,0	5,7 ± 1,9	3,5 ± 1,5	4,8 ± 1,8	35,8 ± 4,1	6,6 ± 2,1	10,3 ± 2,6	1,8 ± 1,1	100	89,1 ± 2,5	9,4 ± 2,3	1,5 ± 1,0	100	622	
maj 2015	24,6 ± 3,3	5,5 ± 1,7	3,9 ± 1,4	3,3 ± 1,3	4,9 ± 1,6	33,9 ± 3,7	7,4 ± 2,1	15,9 ± 2,9	0,6 ± 0,6	100	90,0 ± 2,2	8,1 ± 2,0	1,9 ± 1,0	100	726	
65 - år																
maj 2014	22,0 ± 3,4	7,8 ± 2,2	5,7 ± 1,9	4,4 ± 1,7	2,5 ± 1,3	43,8 ± 4,1	5,8 ± 1,9	7,3 ± 2,2	0,7 ± 0,7	100	86,8 ± 2,6	10,5 ± 2,4	2,6 ± 1,2	100	662	
nov 2014	22,3 ± 3,3	8,3 ± 2,2	5,8 ± 1,8	4,4 ± 1,6	1,8 ± 1,0	41,9 ± 3,9	3,7 ± 1,5	10,6 ± 2,5	1,2 ± 0,9	100	89,2 ± 2,4	8,5 ± 2,1	2,3 ± 1,1	100	694	
maj 2015	22,3 ± 2,9	6,9 ± 1,7	4,7 ± 1,4	4,1 ± 1,4	1,9 ± 0,9	40,9 ± 3,4	4,1 ± 1,4	14,5 ± 2,5	0,6 ± 0,5	100	89,3 ± 2,0	8,7 ± 1,9	2,0 ± 0,9	100	925	
Samtliga män																
maj 2014	26,0 ± 1,9	4,7 ± 0,9	4,5 ± 0,9	2,9 ± 0,7	6,3 ± 1,0	35,7 ± 2,1	8,2 ± 1,2	8,7 ± 1,3	3,0 ± 0,8	100	84,1 ± 1,5	14,8 ± 1,4	1,1 ± 0,4	100	2 447	
nov 2014	27,0 ± 1,8	7,0 ± 1,0	6,0 ± 1,0	3,6 ± 0,8	5,9 ± 1,0	32,0 ± 1,9	5,9 ± 1,0	10,5 ± 1,3	2,1 ± 0,6	100	88,4 ± 1,3	10,2 ± 1,2	1,4 ± 0,5	100	2 563	
maj 2015	27,6 ± 1,7	5,6 ± 0,9	4,9 ± 0,8	3,2 ± 0,6	5,3 ± 0,8	30,9 ± 1,7	6,4 ± 0,9	14,4 ± 1,4	1,7 ± 0,5	100	87,7 ± 1,2	10,8 ± 1,1	1,5 ± 0,4	100	3 108	
Kvinnor																
18 - 29 år																
maj 2014	14,2 ± 4,3	1,9 ± 1,7	2,2 ± 1,8	2,0 ± 1,7	23,4 ± 5,3	29,1 ± 5,7	8,8 ± 3,5	3,4 ± 2,3	15,0 ± 4,4	100	72,1 ± 4,8	27,6 ± 4,8	0,3 ± 0,6	100	345	
nov 2014	20,4 ± 4,6	6,4 ± 2,8	4,0 ± 2,2	3,0 ± 1,9	20,1 ± 4,6	25,6 ± 5,0	8,2 ± 3,1	4,7 ± 2,5	7,7 ± 3,0	100	82,5 ± 4,0	17,5 ± 4,0	0,0 ± 0,0	100	358	
maj 2015	26,3 ± 4,7	6,4 ± 2,6	3,0 ± 1,9	3,1 ± 1,8	15,3 ± 3,8	21,0 ± 4,4	10,2 ± 3,2	6,6 ± 2,7	7,9 ± 2,8	100	82,5 ± 3,7	16,3 ± 3,6	1,2 ± 1,1	100	416	
30 - 49 år																
maj 2014	23,2 ± 3,5	3,4 ± 1,5	5,9 ± 1,9	3,4 ± 1,6	13,7 ± 2,9	33,9 ± 4,1	9,9 ± 2,5	2,9 ± 1,5	3,8 ± 1,6	100	80,9 ± 3,1	17,1 ± 2,9	2,0 ± 1,1	100	663	
nov 2014	24,3 ± 3,2	5,1 ± 1,6	8,7 ± 2,1	3,5 ± 1,4	11,9 ± 2,4	29,2 ± 3,5	8,7 ± 2,1	4,6 ± 1,6	4,0 ± 1,5	100	89,8 ± 2,2	9,4 ± 2,1	0,8 ± 0,7	100	754	
maj 2015	30,1 ± 3,3	6,1 ± 1,7	6,3 ± 1,7	3,0 ± 1,2	13,1 ± 2,4	27,2 ± 3,2	6,4 ± 1,7	4,6 ± 1,5	3,2 ± 1,2	100	89,2 ± 2,1	10,3 ± 2,1	0,6 ± 0,5	100	865	
50 - 64 år																
maj 2014	19,7 ± 3,6	3,7 ± 1,7	6,5 ± 2,2	3,2 ± 1,6	7,3 ± 2,3	41,5 ± 4,5	11,5 ± 2,9	2,7 ± 1,5	3,8 ± 1,8	100	85,3 ± 3,0	14,2 ± 3,0	0,5 ± 0,6	100	559	
nov 2014	20,4 ± 3,5	6,3 ± 2,1	6,4 ± 2,1	2,2 ± 1,3	7,9 ± 2,3	38,8 ± 4,3	10,3 ± 2,7	4,7 ± 1,9	3,0 ± 1,5	100	87,5 ± 2,7	9,2 ± 2,4	3,3 ± 1,5	100	583	
maj 2015	25,7 ± 3,6	5,5 ± 1,8	6,5 ± 2,0	3,9 ± 1,5	7,3 ± 2,0	34,4 ± 3,9	7,1 ± 2,1	7,1 ± 2,2	2,5 ± 1,3	100	86,8 ± 2,7	11,2 ± 2,5	2,0 ± 1,1	100	669	
65 - år																
maj 2014	25,2 ± 3,5	5,0 ± 1,8	6,5 ± 1,9	4,7 ± 1,7	3,7 ± 1,4	43,9 ± 4,0	4,9 ± 1,7	4,4 ± 1,7	1,7 ± 1,0	100	82,6 ± 2,8	15,2 ± 2,7	2,1 ± 1,1	100	743	
nov 2014	23,5 ± 3,2	7,0 ± 1,9	8,2 ± 2,0	6,1 ± 1,8	3,5 ± 1,4	41,5 ± 3,8	3,0 ± 1,2	5,5 ± 1,7	1,6 ± 1,0	100	84,1 ± 2,6	13,2 ± 2,4	2,7 ± 1,1	100	814	
maj 2015	23,1 ± 2,9	7,9 ± 1,9	6,7 ± 1,7	5,8 ± 1,6	4,0 ± 1,3	40,3 ± 3,4	3,4 ± 1,2	8,1 ± 1,9	0,7 ± 0,6	100	83,6 ± 2,4	14,8 ± 2,3	1,6 ± 0,8	100	1 009	
Samtliga kvinnor																
maj 2014	21,5 ± 1,9	3,7 ± 0,9	5,6 ± 1,0	3,5 ± 0,8	10,8 ± 1,4	37,9 ± 2,2	8,7 ± 1,3	3,4 ± 0,9	5,0 ± 1,0	100	80,8 ± 1,7	17,8 ± 1,6	1,4 ± 0,5	100	2 310	
nov 2014	22,5 ± 1,8	6,1 ± 1,0	7,2 ± 1,1	3,8 ± 0,8	10,1 ± 1,3	34,2 ± 2,0	7,4 ± 1,1	4,9 ± 0,9	3,7 ± 0,8	100	86,3 ± 1,4	11,9 ± 1,3	1,8 ± 0,5	100	2 509	
maj 2015	26,5 ± 1,7	6,5 ± 1,0	5,9 ± 0,9	4,0 ± 0,8	9,6 ± 1,2	31,5 ± 1,8	6,4 ± 1,0	6,5 ± 1,0	3,2 ± 0,7	100	85,8 ± 1,3	12,9 ± 1,3	1,3 ± 0,4	100	2 959	

Tabell 2 Partisympatier efter kön och ålder (4 åldersklasser)

	Med partisypati %										S:a	Andel med parti-sympati	Andel vet ej	Andel vägrare	S:a	Antal svar-ande
	M	C	FP	KD	MP	S	V	SD	ÖVR	S:a						
Samtliga																
18 - 29 år																
maj 2014	19,5 ± 3,1	3,1 ± 1,4	3,2 ± 1,3	1,8 ± 1,1	17,3 ± 3,1	28,4 ± 3,7	9,2 ± 2,3	6,5 ± 2,0	11,0 ± 2,6	100	73,2 ± 3,1	26,6 ± 3,1	0,3 ± 0,4	100	808	
nov 2014	24,1 ± 3,2	6,3 ± 1,9	5,1 ± 1,7	3,4 ± 1,4	15,5 ± 2,8	25,3 ± 3,3	7,7 ± 2,0	7,5 ± 2,0	4,9 ± 1,6	100	83,0 ± 2,6	16,3 ± 2,6	0,7 ± 0,6	100	804	
maj 2015	29,9 ± 3,3	4,9 ± 1,5	4,4 ± 1,5	2,6 ± 1,1	11,6 ± 2,3	21,9 ± 3,0	9,2 ± 2,1	9,6 ± 2,1	5,8 ± 1,7	100	81,5 ± 2,5	17,5 ± 2,5	1,0 ± 0,7	100	932	
30 - 49 år																
maj 2014	26,4 ± 2,5	3,4 ± 1,0	4,9 ± 1,2	2,6 ± 0,9	10,3 ± 1,7	32,8 ± 2,7	9,0 ± 1,6	6,5 ± 1,4	4,0 ± 1,1	100	84,1 ± 2,0	14,6 ± 1,9	1,3 ± 0,6	100	1 413	
nov 2014	28,1 ± 2,3	5,8 ± 1,2	7,5 ± 1,4	3,2 ± 0,9	9,3 ± 1,5	27,5 ± 2,4	7,4 ± 1,4	7,8 ± 1,4	3,4 ± 1,0	100	90,1 ± 1,5	9,2 ± 1,5	0,7 ± 0,4	100	1 555	
maj 2015	30,5 ± 2,3	5,9 ± 1,1	5,9 ± 1,1	2,9 ± 0,8	9,9 ± 1,4	26,2 ± 2,2	6,4 ± 1,2	9,4 ± 1,4	2,8 ± 0,8	100	89,1 ± 1,5	10,0 ± 1,4	0,9 ± 0,4	100	1 806	
50 - 64 år																
maj 2014	23,4 ± 2,7	3,6 ± 1,2	5,3 ± 1,4	3,3 ± 1,1	6,1 ± 1,5	39,9 ± 3,1	10,7 ± 2,0	5,5 ± 1,5	2,3 ± 1,0	100	85,2 ± 2,1	14,0 ± 2,1	0,8 ± 0,5	100	1 131	
nov 2014	22,7 ± 2,5	6,4 ± 1,5	6,0 ± 1,4	2,9 ± 1,0	6,3 ± 1,4	37,3 ± 2,9	8,4 ± 1,7	7,6 ± 1,6	2,4 ± 0,9	100	88,3 ± 1,9	9,3 ± 1,7	2,4 ± 0,9	100	1 205	
maj 2015	25,1 ± 2,4	5,5 ± 1,3	5,2 ± 1,2	3,6 ± 1,0	6,1 ± 1,3	34,1 ± 2,7	7,2 ± 1,5	11,6 ± 1,8	1,5 ± 0,7	100	88,4 ± 1,7	9,6 ± 1,6	1,9 ± 0,8	100	1 395	
65 - år																
maj 2014	23,7 ± 2,4	6,3 ± 1,4	6,1 ± 1,4	4,6 ± 1,2	3,2 ± 1,0	43,9 ± 2,9	5,3 ± 1,3	5,8 ± 1,4	1,2 ± 0,6	100	84,6 ± 2,0	13,1 ± 1,8	2,3 ± 0,8	100	1 405	
nov 2014	22,9 ± 2,3	7,6 ± 1,4	7,1 ± 1,4	5,3 ± 1,2	2,7 ± 0,9	41,7 ± 2,7	3,3 ± 1,0	7,9 ± 1,5	1,4 ± 0,7	100	86,4 ± 1,8	11,0 ± 1,6	2,5 ± 0,8	100	1 508	
maj 2015	22,7 ± 2,0	7,4 ± 1,3	5,7 ± 1,1	5,0 ± 1,1	3,0 ± 0,8	40,6 ± 2,4	3,7 ± 0,9	11,1 ± 1,5	0,7 ± 0,4	100	86,2 ± 1,6	12,0 ± 1,5	1,8 ± 0,6	100	1 934	
Hela väljarkåren																
maj 2014	23,8 ± 1,3	4,2 ± 0,6	5,0 ± 0,7	3,2 ± 0,5	8,5 ± 0,9	36,8 ± 1,5	8,4 ± 0,9	6,0 ± 0,8	4,0 ± 0,6	100	82,4 ± 1,1	16,3 ± 1,1	1,3 ± 0,3	100	4 757	
nov 2014	24,8 ± 1,3	6,5 ± 0,7	6,6 ± 0,7	3,7 ± 0,6	8,0 ± 0,8	33,1 ± 1,4	6,6 ± 0,7	7,7 ± 0,8	2,9 ± 0,5	100	87,4 ± 0,9	11,0 ± 0,9	1,6 ± 0,3	100	5 072	
maj 2015	27,0 ± 1,2	6,1 ± 0,6	5,4 ± 0,6	3,6 ± 0,5	7,4 ± 0,7	31,2 ± 1,2	6,4 ± 0,7	10,4 ± 0,8	2,4 ± 0,4	100	86,8 ± 0,9	11,9 ± 0,8	1,4 ± 0,3	100	6 067	

Kommentar: Gråmarkerad skattning innebär att förändringen från föregående undersökning är approximativt statistiskt säkerställd.

Med ålder avses ålder vid årets slut. För definition av partisypati, se under Definitioner och förklaringar.

Källa: SCB:s Partisypatiundersökning, SCB:s befolkningsregister

Tabell 3 Partisypatier efter region

	Med partisypati %										S:a	Andel med parti-sypati	Andel vet ej	Andel vägrare	S:a Antal svarande	
	M	C	FP	KD	MP	S	V	SD	ÖVR	S:a						
Stormalmö (enl. indelningen 2005: Malmö, Lund, Trelleborg, Staffanstorps, Burlöv, Vellinge, Kävlinge, Lomma, Skurup, Höör, Eslöv och Svedala)																
maj 2014	28,0 ± 5,6	1,1 ± 1,3	7,0 ± 3,1	2,6 ± 2,1	10,2 ± 3,9	31,5 ± 6,0	6,1 ± 3,0	9,0 ± 3,7	4,4 ± 2,6	100	81,1 ± 4,6	17,9 ± 4,5	1,0 ± 1,2	100	301	
nov 2014	27,7 ± 5,3	2,5 ± 1,9	9,2 ± 3,3	4,0 ± 2,5	11,1 ± 3,7	23,7 ± 5,1	7,6 ± 3,1	10,9 ± 3,7	3,3 ± 2,2	100	86,4 ± 3,8	12,5 ± 3,7	1,1 ± 1,1	100	324	
maj 2015	32,8 ± 5,1	3,7 ± 2,2	6,1 ± 2,6	1,1 ± 1,1	8,0 ± 3,0	26,3 ± 4,9	6,9 ± 2,7	12,5 ± 3,7	2,7 ± 1,8	100	85,2 ± 3,7	13,4 ± 3,6	1,3 ± 1,2	100	383	
Övriga södra Götaland (Blekinge och Skåne län utom Stormalmö)																
maj 2014	23,0 ± 5,0	1,7 ± 1,5	6,3 ± 2,9	2,8 ± 1,9	6,5 ± 3,0	44,1 ± 6,0	4,6 ± 2,5	9,5 ± 3,6	1,5 ± 1,5	100	77,1 ± 4,6	21,6 ± 4,5	1,3 ± 1,1	100	343	
nov 2014	26,5 ± 4,8	7,5 ± 2,9	4,8 ± 2,3	1,8 ± 1,4	7,5 ± 2,9	30,8 ± 5,1	4,8 ± 2,2	13,6 ± 3,8	2,7 ± 1,9	100	87,4 ± 3,4	10,2 ± 3,1	2,4 ± 1,6	100	377	
maj 2015	26,6 ± 4,4	6,0 ± 2,4	5,9 ± 2,3	2,9 ± 1,7	4,9 ± 2,1	28,9 ± 4,6	3,7 ± 1,8	18,5 ± 3,9	2,6 ± 1,6	100	86,5 ± 3,3	12,7 ± 3,2	0,8 ± 0,8	100	451	
Småland med öarna (Jönköpings, Kronobergs, Kalmar och Gotlands län)																
maj 2014	21,1 ± 4,2	8,6 ± 2,9	3,0 ± 1,7	7,0 ± 2,7	7,2 ± 2,8	39,2 ± 5,2	6,6 ± 2,7	5,9 ± 2,5	1,4 ± 1,3	100	84,0 ± 3,6	14,9 ± 3,5	1,2 ± 1,0	100	424	
nov 2014	22,5 ± 4,2	10,5 ± 3,1	5,0 ± 2,1	6,1 ± 2,4	4,8 ± 2,3	36,9 ± 4,9	2,8 ± 1,7	9,8 ± 3,1	1,7 ± 1,4	100	87,1 ± 3,3	11,4 ± 3,1	1,4 ± 1,2	100	433	
maj 2015	26,6 ± 4,2	7,3 ± 2,4	4,4 ± 1,8	4,8 ± 1,9	5,1 ± 2,0	33,5 ± 4,5	5,5 ± 2,2	11,1 ± 3,0	1,7 ± 1,2	100	85,9 ± 3,1	13,1 ± 3,0	1,0 ± 0,9	100	521	
Göteborgs kommun																
maj 2014	22,1 ± 5,3	1,3 ± 1,3	4,3 ± 2,6	2,7 ± 2,1	9,3 ± 3,7	30,3 ± 6,1	10,8 ± 4,2	6,9 ± 3,3	12,3 ± 4,3	100	87,9 ± 4,1	11,3 ± 3,9	0,8 ± 1,2	100	266	
nov 2014	21,6 ± 5,1	3,2 ± 2,1	7,5 ± 3,2	3,9 ± 2,4	11,3 ± 4,0	30,0 ± 5,8	11,3 ± 4,0	5,6 ± 2,8	5,5 ± 3,0	100	93,7 ± 3,0	5,7 ± 2,9	0,6 ± 0,8	100	272	
maj 2015	26,0 ± 5,0	2,9 ± 1,8	4,8 ± 2,3	4,8 ± 2,4	12,4 ± 3,7	25,0 ± 5,1	11,8 ± 3,7	7,8 ± 3,0	4,5 ± 2,4	100	89,9 ± 3,4	9,3 ± 3,3	0,8 ± 0,9	100	339	
Övriga Västsverige (Hallands och Västra Götalands län utom Göteborg)																
maj 2014	24,0 ± 3,5	6,7 ± 2,0	3,5 ± 1,5	2,5 ± 1,3	8,0 ± 2,2	36,9 ± 4,0	7,0 ± 2,1	7,2 ± 2,1	4,1 ± 1,7	100	81,0 ± 3,0	17,4 ± 2,9	1,5 ± 0,9	100	731	
nov 2014	25,3 ± 3,4	8,5 ± 2,1	5,8 ± 1,8	4,3 ± 1,5	6,2 ± 1,9	34,0 ± 3,7	5,1 ± 1,7	8,2 ± 2,1	2,6 ± 1,3	100	85,2 ± 2,6	13,2 ± 2,5	1,6 ± 0,9	100	757	
maj 2015	25,9 ± 3,1	7,2 ± 1,8	4,0 ± 1,3	5,3 ± 1,6	7,5 ± 1,9	31,5 ± 3,3	5,5 ± 1,6	11,0 ± 2,2	2,0 ± 1,1	100	85,0 ± 2,4	12,8 ± 2,2	2,2 ± 1,0	100	917	
Stockholms kommun																
maj 2014	26,6 ± 4,3	1,6 ± 1,3	7,7 ± 2,6	2,6 ± 1,6	12,0 ± 3,2	25,5 ± 4,4	13,8 ± 3,4	3,3 ± 1,8	6,8 ± 2,6	100	89,2 ± 3,0	9,9 ± 2,8	0,9 ± 0,9	100	456	
nov 2014	29,5 ± 4,4	3,9 ± 1,9	10,4 ± 2,9	3,5 ± 1,8	10,6 ± 3,0	23,3 ± 4,2	11,3 ± 3,1	1,6 ± 1,2	5,8 ± 2,3	100	90,7 ± 2,7	7,8 ± 2,5	1,5 ± 1,1	100	461	
maj 2015	29,1 ± 4,2	4,6 ± 1,9	7,0 ± 2,3	2,0 ± 1,3	10,7 ± 2,8	23,6 ± 4,0	12,3 ± 3,1	5,5 ± 2,0	5,1 ± 2,1	100	88,0 ± 2,9	10,8 ± 2,7	1,2 ± 0,9	100	531	
Övriga Stockholms län (exklusive Stockholms kommun)																
maj 2014	32,1 ± 4,2	2,6 ± 1,5	7,5 ± 2,3	2,4 ± 1,4	11,9 ± 3,0	26,7 ± 4,1	7,8 ± 2,5	4,5 ± 1,9	4,3 ± 1,9	100	84,1 ± 3,2	15,0 ± 3,1	0,9 ± 0,8	100	559	
nov 2014	32,4 ± 4,0	5,5 ± 2,0	9,6 ± 2,5	2,9 ± 1,4	11,9 ± 2,9	26,3 ± 3,9	4,6 ± 1,8	4,6 ± 1,8	2,3 ± 1,3	100	90,4 ± 2,5	8,6 ± 2,4	1,0 ± 0,8	100	575	
maj 2015	37,9 ± 3,9	5,4 ± 1,8	8,8 ± 2,2	3,5 ± 1,4	9,9 ± 2,4	24,2 ± 3,5	3,4 ± 1,5	5,3 ± 1,8	1,6 ± 1,1	100	87,9 ± 2,6	11,6 ± 2,5	0,5 ± 0,5	100	699	
Östra Mellansverige (Uppsala, Södermanlands, Östergötlands, Örebro och Västmanlands län)																
maj 2014	23,7 ± 3,2	4,3 ± 1,5	3,8 ± 1,3	4,1 ± 1,5	7,1 ± 2,0	39,9 ± 3,7	8,7 ± 2,2	5,2 ± 1,7	3,3 ± 1,4	100	80,8 ± 2,8	17,4 ± 2,7	1,8 ± 0,9	100	842	
nov 2014	23,2 ± 2,9	6,3 ± 1,7	5,8 ± 1,6	4,1 ± 1,3	7,6 ± 1,9	35,7 ± 3,3	6,7 ± 1,8	8,0 ± 1,9	2,5 ± 1,1	100	86,7 ± 2,2	11,6 ± 2,1	1,7 ± 0,8	100	957	
maj 2015	24,6 ± 2,8	5,7 ± 1,5	5,1 ± 1,4	4,1 ± 1,3	6,1 ± 1,5	34,6 ± 3,1	4,7 ± 1,4	12,7 ± 2,2	2,4 ± 1,1	100	87,1 ± 2,1	11,0 ± 1,9	1,9 ± 0,8	100	1 098	
Norra Mellansverige (Värmlands, Dalarnas och Gävleborgs län)																
maj 2014	18,3 ± 4,2	5,5 ± 2,4	4,1 ± 2,2	3,1 ± 1,9	7,4 ± 2,8	44,7 ± 5,5	7,9 ± 2,9	6,8 ± 2,9	2,2 ± 1,6	100	79,8 ± 4,0	18,7 ± 3,9	1,5 ± 1,1	100	405	
nov 2014	20,4 ± 4,0	7,4 ± 2,6	4,7 ± 2,1	3,9 ± 1,8	4,8 ± 2,0	41,0 ± 4,9	6,0 ± 2,4	10,0 ± 3,0	1,7 ± 1,3	100	85,3 ± 3,3	13,2 ± 3,2	1,5 ± 1,1	100	468	
maj 2015	23,8 ± 3,9	10,2 ± 2,7	3,8 ± 1,6	3,2 ± 1,5	6,0 ± 2,2	35,0 ± 4,3	5,3 ± 2,1	10,5 ± 2,8	2,2 ± 1,3	100	86,0 ± 3,0	12,5 ± 2,9	1,5 ± 1,0	100	565	
Mellersta och övre Norrland (Västernorrlands, Jämtlands, Västerbottens och Norrbottens län)																
maj 2014	15,9 ± 3,8	5,7 ± 2,4	4,3 ± 2,0	1,6 ± 1,3	5,9 ± 2,5	48,6 ± 5,3	10,7 ± 3,3	4,7 ± 2,3	2,6 ± 1,8	100	82,1 ± 3,7	17,0 ± 3,7	0,9 ± 0,9	100	430	
nov 2014	15,9 ± 3,7	7,6 ± 2,6	3,9 ± 2,0	2,3 ± 1,5	5,6 ± 2,4	46,5 ± 5,1	9,1 ± 2,9	6,8 ± 2,6	2,4 ± 1,6	100	83,8 ± 3,5	13,4 ± 3,2	2,8 ± 1,5	100	448	
maj 2015	17,3 ± 3,4	5,8 ± 2,1	4,0 ± 1,6	2,5 ± 1,3	5,6 ± 2,1	44,7 ± 4,5	9,2 ± 2,6	9,7 ± 2,7	1,2 ± 1,1	100	87,2 ± 2,9	11,0 ± 2,7	1,8 ± 1,1	100	563	
Hela väljarkåren																
maj 2014	23,8 ± 1,3	4,2 ± 0,6	5,0 ± 0,7	3,2 ± 0,5	8,5 ± 0,9	36,8 ± 1,5	8,4 ± 0,9	6,0 ± 0,8	4,0 ± 0,6	100	82,4 ± 1,1	16,3 ± 1,1	1,3 ± 0,3	100	4 757	
nov 2014	24,8 ± 1,3	6,5 ± 0,7	6,6 ± 0,7	3,7 ± 0,6	8,0 ± 0,8	33,1 ± 1,4	6,6 ± 0,7	7,7 ± 0,8	2,9 ± 0,5	100	87,4 ± 0,9	11,0 ± 0,9	1,6 ± 0,3	100	5 072	
maj 2015	27,0 ± 1,2	6,1 ± 0,6	5,4 ± 0,6	3,6 ± 0,5	7,4 ± 0,7	31,2 ± 1,2	6,4 ± 0,7	10,4 ± 0,8	2,4 ± 0,4	100	86,8 ± 0,9	11,9 ± 0,8	1,4 ± 0,3	100	6 067	

Kommentar: Gråmarkerad skattning innebär att förändringen från föregående undersökning är approximativt statistiskt säkerställd.

För definition av partisypati, se under Definitioner och förklaringar.

Källa: SCB:s Partisypatiundersökning, SCB:s befolkningsregister

Tabell 4 Partisympatier efter kön och region

	Med partisympati %										S:a	Andel med parti-sympati	Andel vet ej	Andel vägrare	S:a	Antal svarande
	M	C	FP	KD	MP	S	V	SD	ÖVR	S:a						
Män																
Sydsverige (Blekinge och Skåne län)																
maj 2014	26,2 ± 5,1	1,3 ± 1,3	6,6 ± 2,9	1,3 ± 1,4	4,8 ± 2,6	41,0 ± 5,9	5,7 ± 2,8	11,2 ± 3,9	1,8 ± 1,6	100	85,1 ± 3,9	14,3 ± 3,9	0,6 ± 0,9	100	326	
nov 2014	28,9 ± 5,0	6,0 ± 2,6	6,2 ± 2,6	1,7 ± 1,5	7,5 ± 3,0	27,2 ± 5,0	6,2 ± 2,7	14,7 ± 3,9	1,5 ± 1,3	100	90,3 ± 3,2	8,3 ± 3,0	1,4 ± 1,3	100	349	
maj 2015	28,3 ± 4,6	4,2 ± 2,1	6,7 ± 2,5	0,8 ± 0,8	4,5 ± 2,1	28,4 ± 4,7	5,6 ± 2,3	19,6 ± 4,1	1,9 ± 1,4	100	90,3 ± 3,0	8,3 ± 2,8	1,4 ± 1,2	100	419	
Småland med öarna (Jönköpings, Kronobergs, Kalmar och Gotlands län)																
maj 2014	23,5 ± 6,1	7,8 ± 3,8	2,1 ± 1,8	8,0 ± 3,9	4,9 ± 3,0	37,6 ± 7,0	6,5 ± 3,6	8,5 ± 4,1	1,0 ± 1,4	100	83,7 ± 4,9	14,6 ± 4,7	1,8 ± 1,7	100	227	
nov 2014	26,0 ± 6,3	9,6 ± 4,2	4,5 ± 2,9	5,4 ± 3,2	4,6 ± 3,0	34,4 ± 6,8	2,5 ± 2,2	12,5 ± 4,9	0,5 ± 0,9	100	88,4 ± 4,4	10,5 ± 4,2	1,1 ± 1,5	100	213	
maj 2015	26,5 ± 5,8	7,6 ± 3,4	6,4 ± 2,9	4,6 ± 2,6	3,7 ± 2,4	33,5 ± 6,1	4,5 ± 2,8	12,0 ± 4,3	1,3 ± 1,5	100	87,7 ± 4,2	11,1 ± 4,0	1,3 ± 1,5	100	266	
Västsverige (Hallands och Västra Götalands län)																
maj 2014	25,1 ± 4,1	5,5 ± 2,1	2,9 ± 1,5	2,5 ± 1,4	7,4 ± 2,4	34,2 ± 4,5	8,7 ± 2,7	9,9 ± 2,9	3,9 ± 1,8	100	84,0 ± 3,2	15,1 ± 3,1	0,8 ± 0,8	100	522	
nov 2014	26,6 ± 4,0	7,6 ± 2,3	5,1 ± 2,0	4,3 ± 1,8	5,4 ± 2,0	33,0 ± 4,3	6,4 ± 2,2	10,0 ± 2,7	1,7 ± 1,2	100	87,3 ± 2,9	11,4 ± 2,8	1,3 ± 0,9	100	543	
maj 2015	26,7 ± 3,8	5,3 ± 1,8	4,6 ± 1,7	5,1 ± 1,8	5,6 ± 1,9	30,3 ± 3,9	7,3 ± 2,2	13,6 ± 2,9	1,5 ± 1,1	100	85,2 ± 2,8	13,1 ± 2,7	1,8 ± 1,0	100	646	
Stockholms län																
maj 2014	34,4 ± 4,5	2,2 ± 1,4	6,0 ± 2,1	2,7 ± 1,5	7,3 ± 2,4	26,4 ± 4,2	8,8 ± 2,6	6,2 ± 2,3	6,0 ± 2,3	100	87,0 ± 3,0	12,0 ± 3,0	1,0 ± 0,8	100	513	
nov 2014	33,2 ± 4,2	4,1 ± 1,8	10,0 ± 2,7	3,1 ± 1,5	7,9 ± 2,5	26,0 ± 4,0	5,8 ± 2,1	5,2 ± 2,0	4,5 ± 1,9	100	92,1 ± 2,4	7,0 ± 2,3	0,9 ± 0,8	100	519	
maj 2015	35,9 ± 4,1	4,0 ± 1,6	6,1 ± 2,0	2,8 ± 1,3	8,4 ± 2,4	24,9 ± 3,7	6,8 ± 2,2	8,8 ± 2,4	2,2 ± 1,3	100	88,9 ± 2,6	10,8 ± 2,6	0,3 ± 0,4	100	613	
Östra Mellansverige (Uppsala, Södermanlands, Östergötlands, Örebro och Västmanlands län)																
maj 2014	24,6 ± 4,6	5,0 ± 2,3	4,1 ± 2,0	3,4 ± 1,9	6,1 ± 2,5	37,7 ± 5,2	10,1 ± 3,2	7,7 ± 3,0	1,2 ± 1,2	100	82,1 ± 3,8	16,0 ± 3,6	1,9 ± 1,3	100	421	
nov 2014	26,2 ± 4,4	7,2 ± 2,6	5,4 ± 2,3	3,9 ± 1,9	5,6 ± 2,3	32,9 ± 4,7	6,7 ± 2,6	11,3 ± 3,3	0,8 ± 0,9	100	86,9 ± 3,2	10,7 ± 3,0	2,3 ± 1,4	100	448	
maj 2015	25,3 ± 4,0	5,5 ± 2,0	3,4 ± 1,5	3,2 ± 1,6	4,9 ± 1,9	33,6 ± 4,3	5,0 ± 2,0	18,2 ± 3,5	0,9 ± 0,8	100	87,9 ± 2,9	10,2 ± 2,6	1,9 ± 1,2	100	555	
Norra Mellansverige (Värmlands, Dalarnas och Gävleborgs län)																
maj 2014	22,0 ± 6,2	7,3 ± 3,8	3,9 ± 3,1	2,3 ± 2,2	7,5 ± 3,8	37,1 ± 7,4	6,2 ± 3,6	10,7 ± 4,9	3,1 ± 2,7	100	81,6 ± 5,4	17,6 ± 5,4	0,8 ± 1,1	100	204	
nov 2014	22,5 ± 5,6	9,8 ± 4,0	4,5 ± 2,8	4,9 ± 2,9	3,5 ± 2,4	33,2 ± 6,3	5,2 ± 3,0	14,4 ± 4,9	2,0 ± 2,0	100	84,9 ± 4,6	13,9 ± 4,5	1,2 ± 1,4	100	249	
maj 2015	23,2 ± 5,2	10,9 ± 3,8	3,9 ± 2,3	3,0 ± 2,0	3,1 ± 2,0	32,1 ± 5,7	6,2 ± 3,0	15,0 ± 4,4	2,5 ± 1,8	100	85,8 ± 4,1	12,1 ± 3,8	2,1 ± 1,7	100	310	
Mellersta och övre Norrland (Västernorrlands, Jämtlands, Västerbottens och Norrbottens län)																
maj 2014	17,9 ± 5,4	8,0 ± 3,8	4,4 ± 2,7	1,1 ± 1,6	4,1 ± 2,8	45,2 ± 7,1	10,1 ± 4,3	7,5 ± 3,9	1,6 ± 1,9	100	82,3 ± 4,9	16,4 ± 4,8	1,3 ± 1,4	100	234	
nov 2014	17,6 ± 5,2	8,2 ± 3,7	2,5 ± 2,2	2,7 ± 2,2	4,1 ± 2,8	45,9 ± 6,8	6,5 ± 3,3	10,9 ± 4,3	1,5 ± 1,7	100	85,9 ± 4,4	12,2 ± 4,2	1,9 ± 1,7	100	242	
maj 2015	20,2 ± 5,0	5,0 ± 2,6	3,0 ± 2,0	2,4 ± 1,8	3,4 ± 2,2	40,6 ± 6,0	9,0 ± 3,5	14,6 ± 4,5	1,8 ± 1,8	100	88,3 ± 3,8	9,7 ± 3,5	2,0 ± 1,5	100	299	
Samtliga män																
maj 2014	26,0 ± 1,9	4,7 ± 0,9	4,5 ± 0,9	2,9 ± 0,7	6,3 ± 1,0	35,7 ± 2,1	8,2 ± 1,2	8,7 ± 1,3	3,0 ± 0,8	100	84,1 ± 1,5	14,8 ± 1,4	1,1 ± 0,4	100	2 447	
nov 2014	27,0 ± 1,8	7,0 ± 1,0	6,0 ± 1,0	3,6 ± 0,8	5,9 ± 1,0	32,0 ± 1,9	5,9 ± 1,0	10,5 ± 1,3	2,1 ± 0,6	100	88,4 ± 1,3	10,2 ± 1,2	1,4 ± 0,5	100	2 563	
maj 2015	27,6 ± 1,7	5,6 ± 0,9	4,9 ± 0,8	3,2 ± 0,6	5,3 ± 0,8	30,9 ± 1,7	6,4 ± 0,9	14,4 ± 1,4	1,7 ± 0,5	100	87,7 ± 1,2	10,8 ± 1,1	1,5 ± 0,4	100	3 108	

Tabell 4 Partisympatier efter kön och region

	Med partisypati %										S:a	Andel med parti-sympati	Andel vet ej	Andel vägrare	S:a	Antal svar-ande
	M	C	FP	KD	MP	S	V	SD	ÖVR	S:a						
Kvinnor																
Sydsverige (Blekinge och Skåne län)																
maj 2014	24,5 ± 5,5	1,6 ± 1,6	6,7 ± 3,1	4,1 ± 2,5	12,0 ± 4,2	35,0 ± 6,2	4,9 ± 2,7	7,1 ± 3,4	4,1 ± 2,5	100	73,3 ± 5,0	25,0 ± 4,9	1,7 ± 1,3	100	318	
nov 2014	25,2 ± 5,0	4,4 ± 2,4	7,4 ± 2,9	3,9 ± 2,3	10,8 ± 3,6	27,9 ± 5,2	5,9 ± 2,6	10,1 ± 3,6	4,4 ± 2,5	100	83,9 ± 3,9	14,0 ± 3,7	2,2 ± 1,5	100	352	
maj 2015	30,6 ± 5,0	5,7 ± 2,5	5,3 ± 2,3	3,4 ± 1,9	8,3 ± 2,9	26,9 ± 4,8	4,7 ± 2,2	11,7 ± 3,6	3,3 ± 2,0	100	81,7 ± 3,8	17,5 ± 3,8	0,8 ± 0,8	100	415	
Småland med öarna (Jönköpings, Kronobergs, Kalmar och Gotlands län)																
maj 2014	Gruppen är för liten för att redovisas.															197
nov 2014	19,0 ± 5,6	11,4 ± 4,6	5,5 ± 3,1	6,7 ± 3,5	4,9 ± 3,3	39,4 ± 7,0	3,0 ± 2,7	7,2 ± 3,8	2,8 ± 2,5	100	85,9 ± 4,8	12,3 ± 4,6	1,8 ± 1,8	100	220	
maj 2015	26,8 ± 6,0	7,1 ± 3,4	2,4 ± 1,9	5,1 ± 2,8	6,5 ± 3,3	33,5 ± 6,5	6,5 ± 3,5	10,2 ± 4,3	2,0 ± 1,8	100	84,2 ± 4,6	15,0 ± 4,5	0,8 ± 1,0	100	255	
Västsvrige (Hallands och Västra Götalands län)																
maj 2014	21,8 ± 4,1	4,8 ± 2,1	4,6 ± 2,1	2,7 ± 1,6	9,4 ± 2,9	35,8 ± 4,9	7,6 ± 2,7	4,3 ± 2,0	9,1 ± 2,9	100	81,8 ± 3,6	16,4 ± 3,5	1,8 ± 1,3	100	475	
nov 2014	21,7 ± 3,9	6,4 ± 2,3	7,5 ± 2,5	4,1 ± 1,8	10,1 ± 2,9	32,6 ± 4,5	7,5 ± 2,6	4,8 ± 2,0	5,3 ± 2,2	100	87,8 ± 3,0	10,9 ± 2,9	1,4 ± 1,0	100	486	
maj 2015	25,2 ± 3,8	6,7 ± 2,1	3,9 ± 1,5	5,2 ± 1,9	12,0 ± 2,8	29,1 ± 4,0	7,3 ± 2,2	6,8 ± 2,2	3,8 ± 1,7	100	87,4 ± 2,7	10,7 ± 2,5	1,9 ± 1,2	100	610	
Stockholms län																
maj 2014	25,2 ± 4,1	2,2 ± 1,4	9,1 ± 2,7	2,4 ± 1,5	16,4 ± 3,6	25,9 ± 4,2	12,1 ± 3,1	1,9 ± 1,3	4,8 ± 2,1	100	85,6 ± 3,2	13,5 ± 3,1	0,9 ± 0,9	100	502	
nov 2014	29,1 ± 4,2	5,6 ± 2,1	9,8 ± 2,7	3,1 ± 1,6	14,7 ± 3,3	24,0 ± 4,0	9,1 ± 2,7	1,5 ± 1,2	3,1 ± 1,6	100	89,1 ± 2,8	9,4 ± 2,6	1,5 ± 1,0	100	517	
maj 2015	32,6 ± 4,0	6,0 ± 2,0	9,8 ± 2,5	2,9 ± 1,5	12,0 ± 2,8	23,1 ± 3,7	7,6 ± 2,3	2,2 ± 1,2	3,9 ± 1,7	100	87,1 ± 2,7	11,7 ± 2,7	1,1 ± 0,8	100	617	
Östra Mellansverige (Uppsala, Södermanlands, Östergötlands, Örebro och Västmanlands län)																
maj 2014	22,8 ± 4,5	3,5 ± 2,0	3,4 ± 1,8	4,7 ± 2,3	8,0 ± 3,0	42,0 ± 5,4	7,4 ± 2,9	2,8 ± 1,9	5,3 ± 2,5	100	79,5 ± 4,0	18,8 ± 3,9	1,7 ± 1,3	100	421	
nov 2014	20,7 ± 3,9	5,6 ± 2,2	6,1 ± 2,3	4,3 ± 1,9	9,3 ± 2,8	38,0 ± 4,6	6,8 ± 2,4	5,2 ± 2,2	4,0 ± 1,9	100	86,5 ± 3,1	12,4 ± 3,0	1,2 ± 0,9	100	509	
maj 2015	23,8 ± 3,9	5,9 ± 2,2	6,7 ± 2,3	5,0 ± 2,0	7,3 ± 2,4	35,5 ± 4,5	4,4 ± 2,0	7,4 ± 2,5	3,9 ± 1,9	100	86,3 ± 3,0	11,8 ± 2,8	1,8 ± 1,2	100	543	
Norra Mellansverige (Värmlands, Dalarnas och Gävleborgs län)																
maj 2014	14,5 ± 5,5	3,6 ± 2,9	4,4 ± 3,1	4,0 ± 3,0	7,3 ± 4,2	52,6 ± 7,9	9,6 ± 4,7	2,8 ± 2,8	1,3 ± 1,8	100	78,0 ± 5,9	19,9 ± 5,7	2,1 ± 1,9	100	201	
nov 2014	18,2 ± 5,5	4,9 ± 3,1	4,9 ± 3,0	2,8 ± 2,2	6,3 ± 3,4	49,4 ± 7,3	6,9 ± 3,8	5,2 ± 3,2	1,4 ± 1,6	100	85,8 ± 4,8	12,5 ± 4,5	1,7 ± 1,7	100	219	
maj 2015	24,4 ± 5,8	9,3 ± 3,8	3,7 ± 2,3	3,4 ± 2,3	9,3 ± 4,0	38,3 ± 6,5	4,2 ± 2,9	5,4 ± 3,1	1,9 ± 1,9	100	86,3 ± 4,5	12,9 ± 4,4	0,8 ± 1,1	100	255	
Mellersta och övre Norrland (Västernorrlands, Jämtlands, Västerbottens och Norrbottens län)																
maj 2014	Gruppen är för liten för att redovisas.															196
nov 2014	13,7 ± 5,2	6,8 ± 3,8	5,6 ± 3,4	1,8 ± 2,0	7,5 ± 4,1	47,3 ± 7,6	12,2 ± 5,0	1,7 ± 2,0	3,4 ± 3,0	100	81,3 ± 5,4	14,8 ± 5,0	3,9 ± 2,6	100	206	
maj 2015	14,1 ± 4,6	6,8 ± 3,2	5,1 ± 2,7	2,5 ± 1,9	8,0 ± 3,7	49,2 ± 6,6	9,4 ± 3,9	4,3 ± 2,8	0,6 ± 1,2	100	85,9 ± 4,4	12,4 ± 4,2	1,6 ± 1,6	100	264	
Samtliga kvinnor																
maj 2014	21,5 ± 1,9	3,7 ± 0,9	5,6 ± 1,0	3,5 ± 0,8	10,8 ± 1,4	37,9 ± 2,2	8,7 ± 1,3	3,4 ± 0,9	5,0 ± 1,0	100	80,8 ± 1,7	17,8 ± 1,6	1,4 ± 0,5	100	2 310	
nov 2014	22,5 ± 1,8	6,1 ± 1,0	7,2 ± 1,1	3,8 ± 0,8	10,1 ± 1,3	34,2 ± 2,0	7,4 ± 1,1	4,9 ± 0,9	3,7 ± 0,8	100	86,3 ± 1,4	11,9 ± 1,3	1,8 ± 0,5	100	2 509	
maj 2015	26,5 ± 1,7	6,5 ± 1,0	5,9 ± 0,9	4,0 ± 0,8	9,6 ± 1,2	31,5 ± 1,8	6,4 ± 1,0	6,5 ± 1,0	3,2 ± 0,7	100	85,8 ± 1,3	12,9 ± 1,3	1,3 ± 0,4	100	2 959	

Tabell 4 Partisympatier efter kön och region

	Med partisypati %										S:a	Andel med parti-sympati	Andel vet ej	Andel vägrare	S:a	Antal svar-ande
	M	C	FP	KD	MP	S	V	SD	ÖVR	S:a						
Samtliga																
Sydsverige (Blekinge och Skåne län)																
maj 2014	25,4 ± 3,7	1,4 ± 1,0	6,7 ± 2,1	2,7 ± 1,4	8,3 ± 2,5	38,1 ± 4,3	5,3 ± 1,9	9,2 ± 2,6	2,9 ± 1,5	100	79,0 ± 3,3	19,9 ± 3,2	1,2 ± 0,8	100	644	
nov 2014	27,1 ± 3,5	5,2 ± 1,8	6,8 ± 1,9	2,8 ± 1,4	9,2 ± 2,3	27,6 ± 3,6	6,1 ± 1,9	12,4 ± 2,7	3,0 ± 1,4	100	87,0 ± 2,6	11,2 ± 2,4	1,8 ± 1,0	100	701	
maj 2015	29,4 ± 3,4	5,0 ± 1,6	6,0 ± 1,7	2,1 ± 1,0	6,4 ± 1,8	27,7 ± 3,4	5,1 ± 1,6	15,7 ± 2,7	2,6 ± 1,2	100	85,9 ± 2,5	13,0 ± 2,4	1,1 ± 0,7	100	834	
Småland med öarna (Jönköpings, Kronobergs, Kalmar och Gotlands län)																
maj 2014	21,1 ± 4,2	8,6 ± 2,9	3,0 ± 1,7	7,0 ± 2,7	7,2 ± 2,8	39,2 ± 5,2	6,6 ± 2,7	5,9 ± 2,5	1,4 ± 1,3	100	84,0 ± 3,6	14,9 ± 3,5	1,2 ± 1,0	100	424	
nov 2014	22,5 ± 4,2	10,5 ± 3,1	5,0 ± 2,1	6,1 ± 2,4	4,8 ± 2,3	36,9 ± 4,9	2,8 ± 1,7	9,8 ± 3,1	1,7 ± 1,4	100	87,1 ± 3,3	11,4 ± 3,1	1,4 ± 1,2	100	433	
maj 2015	26,6 ± 4,2	7,3 ± 2,4	4,4 ± 1,8	4,8 ± 1,9	5,1 ± 2,0	33,5 ± 4,5	5,5 ± 2,2	11,1 ± 3,0	1,7 ± 1,2	100	85,9 ± 3,1	13,1 ± 3,0	1,0 ± 0,9	100	521	
Västsvrige (Hallands och Västra Götalands län)																
maj 2014	23,4 ± 2,9	5,1 ± 1,5	3,8 ± 1,3	2,6 ± 1,1	8,4 ± 1,9	35,0 ± 3,3	8,1 ± 1,9	7,1 ± 1,8	6,4 ± 1,7	100	82,9 ± 2,4	15,8 ± 2,3	1,3 ± 0,7	100	997	
nov 2014	24,2 ± 2,8	7,0 ± 1,6	6,3 ± 1,6	4,2 ± 1,3	7,7 ± 1,8	32,8 ± 3,1	6,9 ± 1,7	7,4 ± 1,7	3,4 ± 1,2	100	87,5 ± 2,1	11,1 ± 2,0	1,3 ± 0,7	100	1 029	
maj 2015	26,0 ± 2,7	6,0 ± 1,4	4,2 ± 1,1	5,2 ± 1,3	8,9 ± 1,7	29,7 ± 2,8	7,3 ± 1,6	10,1 ± 1,8	2,7 ± 1,0	100	86,3 ± 2,0	11,9 ± 1,9	1,8 ± 0,8	100	1 256	
Stockholms län																
maj 2014	29,7 ± 3,0	2,2 ± 1,0	7,6 ± 1,7	2,5 ± 1,1	12,0 ± 2,2	26,2 ± 3,0	10,5 ± 2,0	4,0 ± 1,3	5,4 ± 1,6	100	86,3 ± 2,2	12,8 ± 2,2	0,9 ± 0,6	100	1 015	
nov 2014	31,1 ± 3,0	4,9 ± 1,4	9,9 ± 1,9	3,1 ± 1,1	11,4 ± 2,1	25,0 ± 2,8	7,5 ± 1,7	3,3 ± 1,2	3,8 ± 1,2	100	90,5 ± 1,8	8,2 ± 1,7	1,2 ± 0,7	100	1 036	
maj 2015	34,2 ± 2,9	5,1 ± 1,3	8,0 ± 1,6	2,9 ± 1,0	10,3 ± 1,9	24,0 ± 2,6	7,2 ± 1,6	5,4 ± 1,4	3,1 ± 1,1	100	87,9 ± 1,9	11,3 ± 1,9	0,8 ± 0,5	100	1 230	
Östra Mellansverige (Uppsala, Södermanlands, Östergötlands, Örebro och Västmanlands län)																
maj 2014	23,7 ± 3,2	4,3 ± 1,5	3,8 ± 1,3	4,1 ± 1,5	7,1 ± 2,0	39,9 ± 3,7	8,7 ± 2,2	5,2 ± 1,7	3,3 ± 1,4	100	80,8 ± 2,8	17,4 ± 2,7	1,8 ± 0,9	100	842	
nov 2014	23,2 ± 2,9	6,3 ± 1,7	5,8 ± 1,6	4,1 ± 1,3	7,6 ± 1,9	35,7 ± 3,3	6,7 ± 1,8	8,0 ± 1,9	2,5 ± 1,1	100	86,7 ± 2,2	11,6 ± 2,1	1,7 ± 0,8	100	957	
maj 2015	24,6 ± 2,8	5,7 ± 1,5	5,1 ± 1,4	4,1 ± 1,3	6,1 ± 1,5	34,6 ± 3,1	4,7 ± 1,4	12,7 ± 2,2	2,4 ± 1,1	100	87,1 ± 2,1	11,0 ± 1,9	1,9 ± 0,8	100	1 098	
Norra Mellansverige (Värmlands, Dalarnas och Gävleborgs län)																
maj 2014	18,3 ± 4,2	5,5 ± 2,4	4,1 ± 2,2	3,1 ± 1,9	7,4 ± 2,8	44,7 ± 5,5	7,9 ± 2,9	6,8 ± 2,9	2,2 ± 1,6	100	79,8 ± 4,0	18,7 ± 3,9	1,5 ± 1,1	100	405	
nov 2014	20,4 ± 4,0	7,4 ± 2,6	4,7 ± 2,1	3,9 ± 1,8	4,8 ± 2,0	41,0 ± 4,9	6,0 ± 2,4	10,0 ± 3,0	1,7 ± 1,3	100	85,3 ± 3,3	13,2 ± 3,2	1,5 ± 1,1	100	468	
maj 2015	23,8 ± 3,9	10,2 ± 2,7	3,8 ± 1,6	3,2 ± 1,5	6,0 ± 2,2	35,0 ± 4,3	5,3 ± 2,1	10,5 ± 2,8	2,2 ± 1,3	100	86,0 ± 3,0	12,5 ± 2,9	1,5 ± 1,0	100	565	
Mellersta och övre Norrland (Västernorrlands, Jämtlands, Västerbottens och Norrbottens län)																
maj 2014	15,9 ± 3,8	5,7 ± 2,4	4,3 ± 2,0	1,6 ± 1,3	5,9 ± 2,5	48,6 ± 5,3	10,7 ± 3,3	4,7 ± 2,3	2,6 ± 1,8	100	82,1 ± 3,7	17,0 ± 3,7	0,9 ± 0,9	100	430	
nov 2014	15,9 ± 3,7	7,6 ± 2,6	3,9 ± 2,0	2,3 ± 1,5	5,6 ± 2,4	46,5 ± 5,1	9,1 ± 2,9	6,8 ± 2,6	2,4 ± 1,6	100	83,8 ± 3,5	13,4 ± 3,2	2,8 ± 1,5	100	448	
maj 2015	17,3 ± 3,4	5,8 ± 2,1	4,0 ± 1,6	2,5 ± 1,3	5,6 ± 2,1	44,7 ± 4,5	9,2 ± 2,6	9,7 ± 2,7	1,2 ± 1,1	100	87,2 ± 2,9	11,0 ± 2,7	1,8 ± 1,1	100	563	
Hela väljarkåren																
maj 2014	23,8 ± 1,3	4,2 ± 0,6	5,0 ± 0,7	3,2 ± 0,5	8,5 ± 0,9	36,8 ± 1,5	8,4 ± 0,9	6,0 ± 0,8	4,0 ± 0,6	100	82,4 ± 1,1	16,3 ± 1,1	1,3 ± 0,3	100	4 757	
nov 2014	24,8 ± 1,3	6,5 ± 0,7	6,6 ± 0,7	3,7 ± 0,6	8,0 ± 0,8	33,1 ± 1,4	6,6 ± 0,7	7,7 ± 0,8	2,9 ± 0,5	100	87,4 ± 0,9	11,0 ± 0,9	1,6 ± 0,3	100	5 072	
maj 2015	27,0 ± 1,2	6,1 ± 0,6	5,4 ± 0,6	3,6 ± 0,5	7,4 ± 0,7	31,2 ± 1,2	6,4 ± 0,7	10,4 ± 0,8	2,4 ± 0,4	100	86,8 ± 0,9	11,9 ± 0,8	1,4 ± 0,3	100	6 067	

Kommentar: Gråmarkerad skattning innebär att förändringen från föregående undersökning är approximativt statistiskt säkerställd.

För definition av partisypati, se under Definitioner och förklaringar.

Källa: SCB:s Partisypatiundersökning, SCB:s befolkningsregister

Tabell 5 Partisympatier efter kön och inrikes/utrikes född

	Med partisypati %										S:a	Andel med parti-sympati	Andel vet ej	Andel vägrare	S:a	Antal svarande
	M	C	FP	KD	MP	S	V	SD	ÖVR	S:a						
Män																
Utrikes född																
maj 2014	19,1 ± 6,1	1,6 ± 1,8	3,1 ± 2,7	3,2 ± 2,7	7,3 ± 4,0	48,3 ± 7,7	12,0 ± 5,0	2,5 ± 2,4	3,0 ± 2,6	100	77,5 ± 5,7	22,5 ± 5,7	0,0 ± 0,0	100	210	
nov 2014	20,8 ± 5,7	2,6 ± 2,3	5,4 ± 3,3	2,5 ± 2,1	6,1 ± 3,5	46,9 ± 7,1	9,5 ± 4,2	5,2 ± 3,2	1,0 ± 1,4	100	85,0 ± 4,7	14,6 ± 4,6	0,4 ± 0,8	100	224	
maj 2015	21,5 ± 5,3	2,5 ± 2,0	3,7 ± 2,4	2,6 ± 2,0	6,6 ± 3,3	43,0 ± 6,4	9,5 ± 3,7	9,8 ± 3,8	0,8 ± 1,1	100	83,5 ± 4,4	14,6 ± 4,2	1,9 ± 1,7	100	277	
Inrikes född																
maj 2014	26,8 ± 2,0	5,0 ± 1,0	4,6 ± 0,9	2,8 ± 0,7	6,1 ± 1,1	34,4 ± 2,2	7,8 ± 1,2	9,3 ± 1,4	3,1 ± 0,8	100	84,8 ± 1,5	13,9 ± 1,5	1,3 ± 0,5	100	2 237	
nov 2014	27,7 ± 1,9	7,4 ± 1,1	6,1 ± 1,0	3,7 ± 0,8	5,9 ± 1,0	30,3 ± 2,0	5,4 ± 1,0	11,2 ± 1,4	2,2 ± 0,6	100	88,8 ± 1,3	9,6 ± 1,2	1,6 ± 0,5	100	2 339	
maj 2015	28,4 ± 1,8	6,0 ± 0,9	5,1 ± 0,8	3,2 ± 0,7	5,1 ± 0,9	29,5 ± 1,8	6,0 ± 1,0	14,9 ± 1,4	1,8 ± 0,6	100	88,3 ± 1,2	10,3 ± 1,2	1,4 ± 0,4	100	2 831	
Samtliga män																
maj 2014	26,0 ± 1,9	4,7 ± 0,9	4,5 ± 0,9	2,9 ± 0,7	6,3 ± 1,0	35,7 ± 2,1	8,2 ± 1,2	8,7 ± 1,3	3,0 ± 0,8	100	84,1 ± 1,5	14,8 ± 1,4	1,1 ± 0,4	100	2 447	
nov 2014	27,0 ± 1,8	7,0 ± 1,0	6,0 ± 1,0	3,6 ± 0,8	5,9 ± 1,0	32,0 ± 1,9	5,9 ± 1,0	10,5 ± 1,3	2,1 ± 0,6	100	88,4 ± 1,3	10,2 ± 1,2	1,4 ± 0,5	100	2 563	
maj 2015	27,6 ± 1,7	5,6 ± 0,9	4,9 ± 0,8	3,2 ± 0,6	5,3 ± 0,8	30,9 ± 1,7	6,4 ± 0,9	14,4 ± 1,4	1,7 ± 0,5	100	87,7 ± 1,2	10,8 ± 1,1	1,5 ± 0,4	100	3 108	
Kvinnor																
Utrikes född																
maj 2014	17,9 ± 5,2	0,4 ± 0,7	4,0 ± 2,6	4,4 ± 2,8	9,0 ± 3,8	47,6 ± 6,8	9,7 ± 4,0	1,3 ± 1,5	5,7 ± 3,2	100	82,5 ± 4,8	16,6 ± 4,7	0,9 ± 1,3	100	255	
nov 2014	13,8 ± 4,3	1,1 ± 1,3	6,9 ± 3,1	3,8 ± 2,5	11,0 ± 4,0	49,6 ± 6,4	8,4 ± 3,5	2,2 ± 1,9	3,2 ± 2,2	100	86,8 ± 4,1	12,9 ± 4,0	0,3 ± 0,6	100	277	
maj 2015	23,1 ± 5,1	0,7 ± 0,9	4,9 ± 2,5	4,7 ± 2,6	9,9 ± 3,7	39,1 ± 6,0	6,7 ± 3,1	7,3 ± 3,2	3,7 ± 2,4	100	82,7 ± 4,3	16,4 ± 4,2	0,9 ± 1,0	100	308	
Inrikes född																
maj 2014	22,0 ± 2,0	4,2 ± 1,0	5,9 ± 1,1	3,3 ± 0,9	11,1 ± 1,5	36,3 ± 2,3	8,5 ± 1,4	3,7 ± 1,0	4,9 ± 1,1	100	80,6 ± 1,8	18,0 ± 1,7	1,4 ± 0,5	100	2 055	
nov 2014	23,9 ± 1,9	6,9 ± 1,2	7,2 ± 1,1	3,8 ± 0,8	10,0 ± 1,4	31,8 ± 2,1	7,3 ± 1,2	5,3 ± 1,0	3,8 ± 0,9	100	86,3 ± 1,5	11,7 ± 1,4	2,0 ± 0,6	100	2 232	
maj 2015	27,0 ± 1,9	7,3 ± 1,1	6,0 ± 1,0	3,9 ± 0,8	9,6 ± 1,2	30,4 ± 1,9	6,3 ± 1,0	6,4 ± 1,0	3,1 ± 0,7	100	86,3 ± 1,4	12,3 ± 1,3	1,4 ± 0,5	100	2 651	
Samtliga kvinnor																
maj 2014	21,5 ± 1,9	3,7 ± 0,9	5,6 ± 1,0	3,5 ± 0,8	10,8 ± 1,4	37,9 ± 2,2	8,7 ± 1,3	3,4 ± 0,9	5,0 ± 1,0	100	80,8 ± 1,7	17,8 ± 1,6	1,4 ± 0,5	100	2 310	
nov 2014	22,5 ± 1,8	6,1 ± 1,0	7,2 ± 1,1	3,8 ± 0,8	10,1 ± 1,3	34,2 ± 2,0	7,4 ± 1,1	4,9 ± 0,9	3,7 ± 0,8	100	86,3 ± 1,4	11,9 ± 1,3	1,8 ± 0,5	100	2 509	
maj 2015	26,5 ± 1,7	6,5 ± 1,0	5,9 ± 0,9	4,0 ± 0,8	9,6 ± 1,2	31,5 ± 1,8	6,4 ± 1,0	6,5 ± 1,0	3,2 ± 0,7	100	85,8 ± 1,3	12,9 ± 1,3	1,3 ± 0,4	100	2 959	
Samtliga																
Utrikes född																
maj 2014	18,4 ± 4,0	0,9 ± 0,9	3,6 ± 1,9	3,9 ± 2,0	8,3 ± 2,8	47,9 ± 5,1	10,6 ± 3,1	1,8 ± 1,4	4,5 ± 2,1	100	80,3 ± 3,7	19,1 ± 3,6	0,5 ± 0,7	100	465	
nov 2014	16,8 ± 3,5	1,8 ± 1,2	6,3 ± 2,3	3,2 ± 1,7	8,9 ± 2,7	48,4 ± 4,8	8,8 ± 2,7	3,5 ± 1,7	2,3 ± 1,4	100	86,0 ± 3,1	13,7 ± 3,0	0,3 ± 0,5	100	501	
maj 2015	22,4 ± 3,7	1,5 ± 1,0	4,4 ± 1,8	3,7 ± 1,7	8,4 ± 2,5	40,9 ± 4,4	8,0 ± 2,4	8,5 ± 2,5	2,3 ± 1,4	100	83,1 ± 3,1	15,6 ± 3,0	1,4 ± 1,0	100	585	
Inrikes född																
maj 2014	24,5 ± 1,4	4,6 ± 0,7	5,2 ± 0,7	3,1 ± 0,6	8,5 ± 0,9	35,3 ± 1,6	8,1 ± 0,9	6,6 ± 0,8	3,9 ± 0,7	100	82,7 ± 1,2	15,9 ± 1,1	1,4 ± 0,4	100	4 292	
nov 2014	25,8 ± 1,4	7,2 ± 0,8	6,7 ± 0,8	3,8 ± 0,6	7,9 ± 0,8	31,0 ± 1,4	6,3 ± 0,8	8,3 ± 0,9	3,0 ± 0,6	100	87,6 ± 1,0	10,7 ± 0,9	1,8 ± 0,4	100	4 571	
maj 2015	27,7 ± 1,3	6,7 ± 0,7	5,6 ± 0,6	3,6 ± 0,5	7,3 ± 0,7	29,9 ± 1,3	6,2 ± 0,7	10,7 ± 0,9	2,5 ± 0,5	100	87,3 ± 0,9	11,3 ± 0,9	1,4 ± 0,3	100	5 482	
Hela väljarkåren																
maj 2014	23,8 ± 1,3	4,2 ± 0,6	5,0 ± 0,7	3,2 ± 0,5	8,5 ± 0,9	36,8 ± 1,5	8,4 ± 0,9	6,0 ± 0,8	4,0 ± 0,6	100	82,4 ± 1,1	16,3 ± 1,1	1,3 ± 0,3	100	4 757	
nov 2014	24,8 ± 1,3	6,5 ± 0,7	6,6 ± 0,7	3,7 ± 0,6	8,0 ± 0,8	33,1 ± 1,4	6,6 ± 0,7	7,7 ± 0,8	2,9 ± 0,5	100	87,4 ± 0,9	11,0 ± 0,9	1,6 ± 0,3	100	5 072	
maj 2015	27,0 ± 1,2	6,1 ± 0,6	5,4 ± 0,6	3,6 ± 0,5	7,4 ± 0,7	31,2 ± 1,2	6,4 ± 0,7	10,4 ± 0,8	2,4 ± 0,4	100	86,8 ± 0,9	11,9 ± 0,8	1,4 ± 0,3	100	6 067	

Kommentar: Gråmarkerad skattning innebär att förändringen från föregående undersökning är approximativt statistiskt säkerställd.

För definition av partisypati, se under Definitioner och förklaringar.

Källa: SCB:s Partisypatiundersökning, SCB:s befolkningsregister

Tabell 6 Partisympatier efter kön och svensk/utländsk bakgrund

	Med partisypati %										S:a	Andel med parti-sympati	Andel vet ej	Andel vägrare	S:a	Antal svarande
	M	C	FP	KD	MP	S	V	SD	ÖVR	S:a						
Män																
Utländsk bakgrund																
maj 2014	19,1 ± 5,4	1,6 ± 1,6	2,9 ± 2,3	3,0 ± 2,4	6,6 ± 3,4	49,4 ± 6,8	10,7 ± 4,2	2,5 ± 2,1	4,2 ± 2,6	100	79,3 ± 5,0	20,7 ± 5,0	0,0 ± 0,0	100	266	
nov 2014	21,4 ± 5,1	2,9 ± 2,1	5,9 ± 2,9	1,9 ± 1,7	6,7 ± 3,2	45,8 ± 6,3	8,7 ± 3,6	4,9 ± 2,7	1,8 ± 1,6	100	85,8 ± 4,1	13,8 ± 4,1	0,3 ± 0,7	100	285	
maj 2015	23,7 ± 5,1	2,8 ± 1,9	3,3 ± 2,0	1,8 ± 1,6	5,7 ± 2,7	41,8 ± 5,9	8,8 ± 3,3	10,4 ± 3,6	1,6 ± 1,4	100	83,2 ± 4,1	15,6 ± 4,0	1,3 ± 1,2	100	331	
Svensk bakgrund																
maj 2014	27,0 ± 2,0	5,1 ± 1,0	4,7 ± 0,9	2,9 ± 0,7	6,2 ± 1,1	33,8 ± 2,2	7,9 ± 1,2	9,5 ± 1,4	2,9 ± 0,8	100	84,8 ± 1,5	13,9 ± 1,5	1,3 ± 0,5	100	2 181	
nov 2014	27,8 ± 2,0	7,5 ± 1,2	6,0 ± 1,0	3,8 ± 0,8	5,8 ± 1,0	30,0 ± 2,0	5,4 ± 1,0	11,4 ± 1,4	2,1 ± 0,6	100	88,8 ± 1,3	9,6 ± 1,2	1,6 ± 0,5	100	2 278	
maj 2015	28,2 ± 1,8	6,0 ± 0,9	5,2 ± 0,9	3,3 ± 0,7	5,2 ± 0,9	29,4 ± 1,8	6,1 ± 1,0	14,9 ± 1,5	1,7 ± 0,5	100	88,4 ± 1,2	10,1 ± 1,2	1,5 ± 0,5	100	2 777	
Samtliga män																
maj 2014	26,0 ± 1,9	4,7 ± 0,9	4,5 ± 0,9	2,9 ± 0,7	6,3 ± 1,0	35,7 ± 2,1	8,2 ± 1,2	8,7 ± 1,3	3,0 ± 0,8	100	84,1 ± 1,5	14,8 ± 1,4	1,1 ± 0,4	100	2 447	
nov 2014	27,0 ± 1,8	7,0 ± 1,0	6,0 ± 1,0	3,6 ± 0,8	5,9 ± 1,0	32,0 ± 1,9	5,9 ± 1,0	10,5 ± 1,3	2,1 ± 0,6	100	88,4 ± 1,3	10,2 ± 1,2	1,4 ± 0,5	100	2 563	
maj 2015	27,6 ± 1,7	5,6 ± 0,9	4,9 ± 0,8	3,2 ± 0,6	5,3 ± 0,8	30,9 ± 1,7	6,4 ± 0,9	14,4 ± 1,4	1,7 ± 0,5	100	87,7 ± 1,2	10,8 ± 1,1	1,5 ± 0,4	100	3 108	
Kvinnor																
Utländsk bakgrund																
maj 2014	17,8 ± 4,8	0,7 ± 1,0	4,9 ± 2,6	3,6 ± 2,4	8,6 ± 3,5	46,2 ± 6,3	10,9 ± 3,9	1,6 ± 1,6	5,6 ± 2,9	100	79,7 ± 4,6	19,5 ± 4,5	0,8 ± 1,1	100	307	
nov 2014	14,8 ± 4,2	1,4 ± 1,4	6,6 ± 2,9	3,1 ± 2,1	10,4 ± 3,7	49,5 ± 6,0	8,5 ± 3,2	2,6 ± 1,9	3,1 ± 2,0	100	86,6 ± 3,8	13,2 ± 3,8	0,3 ± 0,5	100	319	
maj 2015	22,4 ± 4,8	0,9 ± 1,1	4,9 ± 2,4	4,5 ± 2,4	10,3 ± 3,5	41,4 ± 5,8	6,4 ± 2,8	5,9 ± 2,7	3,4 ± 2,1	100	83,2 ± 4,0	16,0 ± 4,0	0,8 ± 0,9	100	347	
Svensk bakgrund																
maj 2014	22,1 ± 2,0	4,2 ± 1,0	5,8 ± 1,1	3,5 ± 0,9	11,2 ± 1,6	36,3 ± 2,3	8,2 ± 1,4	3,7 ± 1,0	4,9 ± 1,1	100	81,0 ± 1,8	17,5 ± 1,7	1,5 ± 0,5	100	2 003	
nov 2014	23,9 ± 1,9	7,0 ± 1,2	7,3 ± 1,2	4,0 ± 0,9	10,0 ± 1,4	31,5 ± 2,1	7,2 ± 1,2	5,3 ± 1,0	3,9 ± 0,9	100	86,3 ± 1,5	11,7 ± 1,4	2,0 ± 0,6	100	2 190	
maj 2015	27,1 ± 1,9	7,4 ± 1,1	6,0 ± 1,0	3,9 ± 0,8	9,5 ± 1,2	29,9 ± 1,9	6,4 ± 1,0	6,6 ± 1,1	3,1 ± 0,8	100	86,3 ± 1,4	12,3 ± 1,3	1,4 ± 0,5	100	2 612	
Samtliga kvinnor																
maj 2014	21,5 ± 1,9	3,7 ± 0,9	5,6 ± 1,0	3,5 ± 0,8	10,8 ± 1,4	37,9 ± 2,2	8,7 ± 1,3	3,4 ± 0,9	5,0 ± 1,0	100	80,8 ± 1,7	17,8 ± 1,6	1,4 ± 0,5	100	2 310	
nov 2014	22,5 ± 1,8	6,1 ± 1,0	7,2 ± 1,1	3,8 ± 0,8	10,1 ± 1,3	34,2 ± 2,0	7,4 ± 1,1	4,9 ± 0,9	3,7 ± 0,8	100	86,3 ± 1,4	11,9 ± 1,3	1,8 ± 0,5	100	2 509	
maj 2015	26,5 ± 1,7	6,5 ± 1,0	5,9 ± 0,9	4,0 ± 0,8	9,6 ± 1,2	31,5 ± 1,8	6,4 ± 1,0	6,5 ± 1,0	3,2 ± 0,7	100	85,8 ± 1,3	12,9 ± 1,3	1,3 ± 0,4	100	2 959	
Samtliga																
Utländsk bakgrund																
maj 2014	18,4 ± 3,6	1,1 ± 0,9	4,0 ± 1,8	3,3 ± 1,7	7,7 ± 2,5	47,6 ± 4,6	10,9 ± 2,8	2,0 ± 1,3	5,0 ± 2,0	100	79,5 ± 3,4	20,1 ± 3,3	0,4 ± 0,6	100	573	
nov 2014	17,8 ± 3,3	2,1 ± 1,2	6,2 ± 2,1	2,6 ± 1,4	8,7 ± 2,5	47,8 ± 4,3	8,6 ± 2,4	3,7 ± 1,6	2,5 ± 1,3	100	86,2 ± 2,8	13,5 ± 2,8	0,3 ± 0,4	100	604	
maj 2015	23,0 ± 3,5	1,8 ± 1,1	4,1 ± 1,6	3,2 ± 1,5	8,1 ± 2,3	41,6 ± 4,1	7,5 ± 2,2	8,0 ± 2,2	2,6 ± 1,3	100	83,2 ± 2,9	15,8 ± 2,8	1,0 ± 0,8	100	678	
Svensk bakgrund																
maj 2014	24,6 ± 1,4	4,7 ± 0,7	5,2 ± 0,7	3,2 ± 0,6	8,6 ± 0,9	35,1 ± 1,6	8,1 ± 0,9	6,7 ± 0,9	3,9 ± 0,7	100	82,9 ± 1,2	15,7 ± 1,1	1,4 ± 0,4	100	4 184	
nov 2014	25,9 ± 1,4	7,3 ± 0,8	6,7 ± 0,8	3,9 ± 0,6	7,9 ± 0,9	30,7 ± 1,4	6,3 ± 0,8	8,4 ± 0,9	3,0 ± 0,6	100	87,5 ± 1,0	10,6 ± 0,9	1,8 ± 0,4	100	4 468	
maj 2015	27,7 ± 1,3	6,7 ± 0,7	5,6 ± 0,6	3,6 ± 0,5	7,3 ± 0,8	29,6 ± 1,3	6,2 ± 0,7	10,8 ± 0,9	2,4 ± 0,5	100	87,3 ± 0,9	11,2 ± 0,9	1,4 ± 0,3	100	5 389	
Hela väljarkåren																
maj 2014	23,8 ± 1,3	4,2 ± 0,6	5,0 ± 0,7	3,2 ± 0,5	8,5 ± 0,9	36,8 ± 1,5	8,4 ± 0,9	6,0 ± 0,8	4,0 ± 0,6	100	82,4 ± 1,1	16,3 ± 1,1	1,3 ± 0,3	100	4 757	
nov 2014	24,8 ± 1,3	6,5 ± 0,7	6,6 ± 0,7	3,7 ± 0,6	8,0 ± 0,8	33,1 ± 1,4	6,6 ± 0,7	7,7 ± 0,8	2,9 ± 0,5	100	87,4 ± 0,9	11,0 ± 0,9	1,6 ± 0,3	100	5 072	
maj 2015	27,0 ± 1,2	6,1 ± 0,6	5,4 ± 0,6	3,6 ± 0,5	7,4 ± 0,7	31,2 ± 1,2	6,4 ± 0,7	10,4 ± 0,8	2,4 ± 0,4	100	86,8 ± 0,9	11,9 ± 0,8	1,4 ± 0,3	100	6 067	

Kommentar: Gråmarkerad skattning innebär att förändringen från föregående undersökning är approximativt statistiskt säkerställd.

Till gruppen med utländsk bakgrund räknas utrikes födda personer med två utrikes födda föräldrar samt inrikes födda personer med två utrikes födda föräldrar.

Till gruppen med svensk bakgrund räknas utrikes födda personer med minst en inrikes född förälder samt inrikes födda personer med minst en inrikes född förälder.

För definition av partisypati, se under Definitioner och förklaringar.

Källa: SCB:s Partisypatiundersökning, SCB:s befolkningsregister

Tabell 7 Partisympatier efter kön och civilstånd

	Med partisypati %										S:a	Andel med parti-sympati	Andel vet ej	Andel vägrare	S:a	Antal svarande
	M	C	FP	KD	MP	S	V	SD	ÖVR							
Män																
Ej gifta																
maj 2014	24,2 ± 2,5	4,5 ± 1,2	3,9 ± 1,1	1,8 ± 0,8	8,4 ± 1,6	33,4 ± 2,9	9,8 ± 1,8	9,6 ± 1,8	4,4 ± 1,2	100	81,8 ± 2,1	17,4 ± 2,1	0,8 ± 0,5	100	1 322	
nov 2014	26,0 ± 2,5	6,3 ± 1,4	5,6 ± 1,3	2,8 ± 0,9	7,0 ± 1,4	31,0 ± 2,6	6,8 ± 1,4	12,2 ± 1,8	2,3 ± 0,8	100	87,2 ± 1,8	11,5 ± 1,7	1,2 ± 0,6	100	1 417	
maj 2015	26,9 ± 2,3	5,4 ± 1,2	4,5 ± 1,1	1,6 ± 0,7	6,5 ± 1,3	28,8 ± 2,4	7,9 ± 1,4	16,1 ± 2,0	2,3 ± 0,8	100	85,7 ± 1,7	12,9 ± 1,7	1,5 ± 0,6	100	1 641	
Gifta																
maj 2014	28,2 ± 2,8	5,0 ± 1,4	5,1 ± 1,3	4,2 ± 1,3	3,8 ± 1,2	38,4 ± 3,1	6,4 ± 1,6	7,6 ± 1,7	1,4 ± 0,8	100	86,9 ± 2,0	11,5 ± 1,9	1,6 ± 0,7	100	1 125	
nov 2014	28,3 ± 2,8	7,8 ± 1,6	6,6 ± 1,5	4,7 ± 1,3	4,6 ± 1,3	33,4 ± 2,9	4,6 ± 1,3	8,4 ± 1,7	1,7 ± 0,8	100	90,0 ± 1,8	8,3 ± 1,7	1,7 ± 0,7	100	1 146	
maj 2015	28,5 ± 2,5	5,9 ± 1,3	5,5 ± 1,2	5,0 ± 1,2	3,9 ± 1,0	33,4 ± 2,6	4,6 ± 1,2	12,2 ± 1,8	1,0 ± 0,6	100	90,3 ± 1,6	8,3 ± 1,5	1,4 ± 0,6	100	1 467	
Samtliga män																
maj 2014	26,0 ± 1,9	4,7 ± 0,9	4,5 ± 0,9	2,9 ± 0,7	6,3 ± 1,0	35,7 ± 2,1	8,2 ± 1,2	8,7 ± 1,3	3,0 ± 0,8	100	84,1 ± 1,5	14,8 ± 1,4	1,1 ± 0,4	100	2 447	
nov 2014	27,0 ± 1,8	7,0 ± 1,0	6,0 ± 1,0	3,6 ± 0,8	5,9 ± 1,0	32,0 ± 1,9	5,9 ± 1,0	10,5 ± 1,3	2,1 ± 0,6	100	88,4 ± 1,3	10,2 ± 1,2	1,4 ± 0,5	100	2 563	
maj 2015	27,6 ± 1,7	5,6 ± 0,9	4,9 ± 0,8	3,2 ± 0,6	5,3 ± 0,8	30,9 ± 1,7	6,4 ± 0,9	14,4 ± 1,4	1,7 ± 0,5	100	87,7 ± 1,2	10,8 ± 1,1	1,5 ± 0,4	100	3 108	
Kvinnor																
Ej gifta																
maj 2014	17,5 ± 2,3	3,2 ± 1,1	4,5 ± 1,3	2,3 ± 0,9	13,1 ± 2,1	37,9 ± 3,0	10,5 ± 1,9	3,9 ± 1,2	7,0 ± 1,6	100	78,5 ± 2,3	19,9 ± 2,3	1,6 ± 0,7	100	1 273	
nov 2014	20,5 ± 2,3	5,5 ± 1,3	6,5 ± 1,4	3,0 ± 1,0	12,0 ± 1,9	33,4 ± 2,7	8,4 ± 1,6	5,6 ± 1,4	5,1 ± 1,3	100	85,3 ± 1,9	13,2 ± 1,8	1,5 ± 0,6	100	1 373	
maj 2015	25,0 ± 2,4	6,7 ± 1,3	5,2 ± 1,2	3,0 ± 0,9	10,9 ± 1,7	30,8 ± 2,5	7,8 ± 1,5	6,3 ± 1,4	4,3 ± 1,1	100	85,1 ± 1,8	13,7 ± 1,8	1,2 ± 0,5	100	1 575	
Gifta																
maj 2014	26,5 ± 3,0	4,3 ± 1,4	7,1 ± 1,7	4,9 ± 1,5	7,9 ± 1,8	37,8 ± 3,3	6,3 ± 1,6	2,7 ± 1,1	2,5 ± 1,1	100	84,0 ± 2,3	15,0 ± 2,3	1,0 ± 0,6	100	1 037	
nov 2014	25,1 ± 2,7	6,9 ± 1,6	8,2 ± 1,7	4,9 ± 1,3	7,6 ± 1,7	35,2 ± 3,0	6,1 ± 1,5	4,0 ± 1,2	2,0 ± 0,9	100	87,8 ± 2,0	10,1 ± 1,8	2,1 ± 0,9	100	1 136	
maj 2015	28,3 ± 2,6	6,3 ± 1,4	6,7 ± 1,4	5,2 ± 1,2	8,1 ± 1,6	32,3 ± 2,7	4,6 ± 1,2	6,7 ± 1,5	1,8 ± 0,8	100	86,7 ± 1,8	11,8 ± 1,8	1,5 ± 0,7	100	1 384	
Samtliga kvinnor																
maj 2014	21,5 ± 1,9	3,7 ± 0,9	5,6 ± 1,0	3,5 ± 0,8	10,8 ± 1,4	37,9 ± 2,2	8,7 ± 1,3	3,4 ± 0,9	5,0 ± 1,0	100	80,8 ± 1,7	17,8 ± 1,6	1,4 ± 0,5	100	2 310	
nov 2014	22,5 ± 1,8	6,1 ± 1,0	7,2 ± 1,1	3,8 ± 0,8	10,1 ± 1,3	34,2 ± 2,0	7,4 ± 1,1	4,9 ± 0,9	3,7 ± 0,8	100	86,3 ± 1,4	11,9 ± 1,3	1,8 ± 0,5	100	2 509	
maj 2015	26,5 ± 1,7	6,5 ± 1,0	5,9 ± 0,9	4,0 ± 0,8	9,6 ± 1,2	31,5 ± 1,8	6,4 ± 1,0	6,5 ± 1,0	3,2 ± 0,7	100	85,8 ± 1,3	12,9 ± 1,3	1,3 ± 0,4	100	2 959	
Samtliga																
Ej gifta																
maj 2014	20,8 ± 1,7	3,9 ± 0,8	4,2 ± 0,8	2,1 ± 0,6	10,8 ± 1,3	35,7 ± 2,1	10,2 ± 1,3	6,7 ± 1,1	5,7 ± 1,0	100	80,1 ± 1,6	18,7 ± 1,5	1,2 ± 0,4	100	2 595	
nov 2014	23,3 ± 1,7	5,9 ± 1,0	6,0 ± 0,9	2,9 ± 0,7	9,5 ± 1,2	32,2 ± 1,9	7,6 ± 1,1	8,9 ± 1,1	3,7 ± 0,8	100	86,2 ± 1,3	12,4 ± 1,3	1,4 ± 0,4	100	2 790	
maj 2015	25,9 ± 1,7	6,0 ± 0,9	4,8 ± 0,8	2,3 ± 0,6	8,7 ± 1,1	29,8 ± 1,7	7,9 ± 1,0	11,2 ± 1,2	3,3 ± 0,7	100	85,4 ± 1,3	13,3 ± 1,2	1,3 ± 0,4	100	3 216	
Gifta																
maj 2014	27,3 ± 2,0	4,6 ± 1,0	6,1 ± 1,1	4,5 ± 1,0	5,8 ± 1,1	38,1 ± 2,2	6,3 ± 1,1	5,2 ± 1,0	1,9 ± 0,6	100	85,5 ± 1,5	13,2 ± 1,5	1,3 ± 0,5	100	2 162	
nov 2014	26,7 ± 1,9	7,3 ± 1,1	7,4 ± 1,1	4,8 ± 0,9	6,1 ± 1,0	34,3 ± 2,1	5,4 ± 1,0	6,2 ± 1,1	1,8 ± 0,6	100	88,9 ± 1,3	9,2 ± 1,2	1,9 ± 0,6	100	2 282	
maj 2015	28,4 ± 1,8	6,1 ± 0,9	6,1 ± 0,9	5,1 ± 0,8	5,9 ± 0,9	32,9 ± 1,9	4,6 ± 0,8	9,5 ± 1,2	1,4 ± 0,5	100	88,5 ± 1,2	10,1 ± 1,2	1,5 ± 0,5	100	2 851	
Hela väljarkåren																
maj 2014	23,8 ± 1,3	4,2 ± 0,6	5,0 ± 0,7	3,2 ± 0,5	8,5 ± 0,9	36,8 ± 1,5	8,4 ± 0,9	6,0 ± 0,8	4,0 ± 0,6	100	82,4 ± 1,1	16,3 ± 1,1	1,3 ± 0,3	100	4 757	
nov 2014	24,8 ± 1,3	6,5 ± 0,7	6,6 ± 0,7	3,7 ± 0,6	8,0 ± 0,8	33,1 ± 1,4	6,6 ± 0,7	7,7 ± 0,8	2,9 ± 0,5	100	87,4 ± 0,9	11,0 ± 0,9	1,6 ± 0,3	100	5 072	
maj 2015	27,0 ± 1,2	6,1 ± 0,6	5,4 ± 0,6	3,6 ± 0,5	7,4 ± 0,7	31,2 ± 1,2	6,4 ± 0,7	10,4 ± 0,8	2,4 ± 0,4	100	86,8 ± 0,9	11,9 ± 0,8	1,4 ± 0,3	100	6 067	

Kommentar: Gråmarkerad skattning innebär att förändringen från föregående undersökning är approximativt statistiskt säkerställd.

Till gifta räknas gifta och registrerade partners. För definition av partisypati, se under Definitioner och förklaringar.

Källa: SCB:s Partisypatiundersökning, SCB:s befolkningsregister

Tabell 8 Partisympatier efter kön och med/utan barn under 18 år

	Med partisypati %										S:a	Andel med parti-sympati	Andel vet ej	Andel vägrare	S:a	Antal svar-ande
	M	C	FP	KD	MP	S	V	SD	ÖVR							
Män																
Utan barn																
maj 2014	23,9 ± 2,1	4,9 ± 1,1	4,4 ± 1,0	3,1 ± 0,9	6,5 ± 1,2	35,7 ± 2,4	9,1 ± 1,5	8,8 ± 1,5	3,6 ± 0,9	100	83,3 ± 1,7	15,5 ± 1,7	1,2 ± 0,5	100	1 861	
nov 2014	25,5 ± 2,1	6,8 ± 1,2	5,5 ± 1,1	3,7 ± 0,9	5,5 ± 1,1	34,0 ± 2,2	6,2 ± 1,2	10,8 ± 1,5	2,2 ± 0,7	100	87,9 ± 1,5	10,6 ± 1,4	1,5 ± 0,5	100	1 954	
maj 2015	26,2 ± 1,9	5,7 ± 1,0	4,6 ± 0,9	3,0 ± 0,7	4,9 ± 0,9	32,2 ± 2,0	6,4 ± 1,1	15,1 ± 1,6	1,9 ± 0,6	100	87,1 ± 1,4	11,2 ± 1,3	1,6 ± 0,5	100	2 378	
Med barn																
maj 2014	32,6 ± 4,1	4,1 ± 1,7	4,7 ± 1,8	2,2 ± 1,3	5,7 ± 1,9	35,6 ± 4,3	5,7 ± 2,0	8,1 ± 2,5	1,4 ± 1,0	100	86,5 ± 2,8	12,7 ± 2,8	0,8 ± 0,7	100	586	
nov 2014	31,7 ± 3,9	7,4 ± 2,2	7,7 ± 2,3	3,4 ± 1,5	7,4 ± 2,1	26,0 ± 3,7	4,9 ± 1,8	9,8 ± 2,6	1,7 ± 1,1	100	90,1 ± 2,5	8,8 ± 2,3	1,1 ± 0,8	100	609	
maj 2015	32,0 ± 3,6	5,2 ± 1,7	6,1 ± 1,7	3,6 ± 1,4	6,4 ± 1,8	27,0 ± 3,5	6,5 ± 1,9	12,2 ± 2,6	1,1 ± 0,8	100	89,5 ± 2,3	9,6 ± 2,2	0,9 ± 0,7	100	730	
Samtliga män																
maj 2014	26,0 ± 1,9	4,7 ± 0,9	4,5 ± 0,9	2,9 ± 0,7	6,3 ± 1,0	35,7 ± 2,1	8,2 ± 1,2	8,7 ± 1,3	3,0 ± 0,8	100	84,1 ± 1,5	14,8 ± 1,4	1,1 ± 0,4	100	2 447	
nov 2014	27,0 ± 1,8	7,0 ± 1,0	6,0 ± 1,0	3,6 ± 0,8	5,9 ± 1,0	32,0 ± 1,9	5,9 ± 1,0	10,5 ± 1,3	2,1 ± 0,6	100	88,4 ± 1,3	10,2 ± 1,2	1,4 ± 0,5	100	2 563	
maj 2015	27,6 ± 1,7	5,6 ± 0,9	4,9 ± 0,8	3,2 ± 0,6	5,3 ± 0,8	30,9 ± 1,7	6,4 ± 0,9	14,4 ± 1,4	1,7 ± 0,5	100	87,7 ± 1,2	10,8 ± 1,1	1,5 ± 0,4	100	3 108	
Kvinnor																
Utan barn																
maj 2014	20,7 ± 2,1	3,8 ± 1,0	5,7 ± 1,2	3,3 ± 0,9	9,7 ± 1,6	39,2 ± 2,6	8,2 ± 1,5	3,7 ± 1,0	5,7 ± 1,3	100	80,6 ± 1,9	18,3 ± 1,9	1,2 ± 0,5	100	1 723	
nov 2014	21,2 ± 2,1	6,8 ± 1,3	7,1 ± 1,3	3,7 ± 0,9	9,5 ± 1,5	35,4 ± 2,4	6,7 ± 1,3	5,2 ± 1,1	4,3 ± 1,0	100	85,2 ± 1,7	12,6 ± 1,6	2,2 ± 0,7	100	1 824	
maj 2015	24,6 ± 2,0	6,7 ± 1,1	5,7 ± 1,0	4,2 ± 0,9	8,6 ± 1,3	33,0 ± 2,1	6,4 ± 1,2	7,0 ± 1,2	3,6 ± 0,9	100	85,3 ± 1,5	13,2 ± 1,5	1,5 ± 0,5	100	2 217	
Med barn																
maj 2014	23,7 ± 3,8	3,6 ± 1,6	5,3 ± 1,9	3,9 ± 1,8	13,7 ± 3,0	34,3 ± 4,3	9,8 ± 2,7	2,7 ± 1,5	3,1 ± 1,6	100	81,5 ± 3,2	16,6 ± 3,1	1,9 ± 1,1	100	587	
nov 2014	25,5 ± 3,4	4,4 ± 1,6	7,4 ± 2,1	4,3 ± 1,6	11,5 ± 2,5	31,1 ± 3,8	9,2 ± 2,3	4,1 ± 1,6	2,5 ± 1,3	100	89,2 ± 2,4	10,1 ± 2,3	0,7 ± 0,6	100	685	
maj 2015	31,6 ± 3,6	5,9 ± 1,8	6,3 ± 1,8	3,4 ± 1,4	12,3 ± 2,5	27,2 ± 3,5	6,3 ± 1,9	5,1 ± 1,8	2,0 ± 1,0	100	87,4 ± 2,5	11,8 ± 2,4	0,8 ± 0,7	100	742	
Samtliga kvinnor																
maj 2014	21,5 ± 1,9	3,7 ± 0,9	5,6 ± 1,0	3,5 ± 0,8	10,8 ± 1,4	37,9 ± 2,2	8,7 ± 1,3	3,4 ± 0,9	5,0 ± 1,0	100	80,8 ± 1,7	17,8 ± 1,6	1,4 ± 0,5	100	2 310	
nov 2014	22,5 ± 1,8	6,1 ± 1,0	7,2 ± 1,1	3,8 ± 0,8	10,1 ± 1,3	34,2 ± 2,0	7,4 ± 1,1	4,9 ± 0,9	3,7 ± 0,8	100	86,3 ± 1,4	11,9 ± 1,3	1,8 ± 0,5	100	2 509	
maj 2015	26,5 ± 1,7	6,5 ± 1,0	5,9 ± 0,9	4,0 ± 0,8	9,6 ± 1,2	31,5 ± 1,8	6,4 ± 1,0	6,5 ± 1,0	3,2 ± 0,7	100	85,8 ± 1,3	12,9 ± 1,3	1,3 ± 0,4	100	2 959	
Samtliga																
Utan barn																
maj 2014	22,3 ± 1,5	4,4 ± 0,7	5,1 ± 0,8	3,2 ± 0,6	8,1 ± 1,0	37,4 ± 1,7	8,6 ± 1,0	6,3 ± 0,9	4,6 ± 0,8	100	81,9 ± 1,3	16,9 ± 1,3	1,2 ± 0,4	100	3 584	
nov 2014	23,4 ± 1,5	6,8 ± 0,9	6,3 ± 0,8	3,7 ± 0,6	7,4 ± 0,9	34,7 ± 1,6	6,4 ± 0,9	8,1 ± 0,9	3,2 ± 0,6	100	86,6 ± 1,1	11,6 ± 1,1	1,9 ± 0,4	100	3 778	
maj 2015	25,4 ± 1,4	6,2 ± 0,8	5,1 ± 0,7	3,6 ± 0,6	6,8 ± 0,8	32,6 ± 1,5	6,4 ± 0,8	11,1 ± 1,0	2,8 ± 0,5	100	86,2 ± 1,0	12,2 ± 1,0	1,6 ± 0,4	100	4 595	
Med barn																
maj 2014	28,0 ± 2,8	3,8 ± 1,2	5,0 ± 1,3	3,1 ± 1,1	9,8 ± 1,8	34,9 ± 3,0	7,8 ± 1,7	5,3 ± 1,4	2,3 ± 1,0	100	83,9 ± 2,2	14,7 ± 2,1	1,4 ± 0,7	100	1 173	
nov 2014	28,3 ± 2,6	5,8 ± 1,3	7,6 ± 1,5	3,9 ± 1,1	9,6 ± 1,7	28,8 ± 2,6	7,2 ± 1,5	6,7 ± 1,5	2,1 ± 0,9	100	89,6 ± 1,7	9,5 ± 1,7	0,9 ± 0,5	100	1 294	
maj 2015	31,8 ± 2,6	5,6 ± 1,2	6,2 ± 1,3	3,5 ± 1,0	9,4 ± 1,6	27,1 ± 2,5	6,4 ± 1,3	8,5 ± 1,6	1,5 ± 0,7	100	88,4 ± 1,7	10,8 ± 1,7	0,9 ± 0,5	100	1 472	
Hela väljarkåren																
maj 2014	23,8 ± 1,3	4,2 ± 0,6	5,0 ± 0,7	3,2 ± 0,5	8,5 ± 0,9	36,8 ± 1,5	8,4 ± 0,9	6,0 ± 0,8	4,0 ± 0,6	100	82,4 ± 1,1	16,3 ± 1,1	1,3 ± 0,3	100	4 757	
nov 2014	24,8 ± 1,3	6,5 ± 0,7	6,6 ± 0,7	3,7 ± 0,6	8,0 ± 0,8	33,1 ± 1,4	6,6 ± 0,7	7,7 ± 0,8	2,9 ± 0,5	100	87,4 ± 0,9	11,0 ± 0,9	1,6 ± 0,3	100	5 072	
maj 2015	27,0 ± 1,2	6,1 ± 0,6	5,4 ± 0,6	3,6 ± 0,5	7,4 ± 0,7	31,2 ± 1,2	6,4 ± 0,7	10,4 ± 0,8	2,4 ± 0,4	100	86,8 ± 0,9	11,9 ± 0,8	1,4 ± 0,3	100	6 067	

Kommentar: Gråmarkerad skattning innebär att förändringen från föregående undersökning är approximativt statistiskt säkerställd.

Med barn avses barn under 18 år boende i hushållet. För definition av partisypati, se under Definitioner och förklaringar.

Källa: SCB:s Partisypatiundersökning, SCB:s befolkningsregister

Tabell 9 Partisympatier efter kön och inkomst

	Med partisypati %										S:a	Andel med parti-sympati	Andel vet ej	Andel vägrare	S:a	Antal svarande	
	M	C	FP	KD	MP	S	V	SD	ÖVR	S:a							
Män																	
0 kr sammanräknad inkomst																	
maj 2014	Gruppen är för liten för att redovisas.																127
nov 2014	Gruppen är för liten för att redovisas.																117
maj 2015	Gruppen är för liten för att redovisas.																120
0 - 20 %																	
maj 2014	22,2 ± 5,0	6,3 ± 2,9	3,0 ± 2,0	2,7 ± 2,0	14,6 ± 4,3	27,0 ± 5,4	8,1 ± 3,2	9,9 ± 3,7	6,2 ± 2,9	100	76,4 ± 4,5	22,8 ± 4,5	0,9 ± 1,0	100	349		
nov 2014	25,6 ± 5,2	7,9 ± 3,2	5,6 ± 2,7	3,3 ± 2,1	9,4 ± 3,5	30,3 ± 5,5	7,2 ± 3,1	7,3 ± 3,1	3,4 ± 2,1	100	85,1 ± 3,9	14,0 ± 3,8	0,9 ± 1,0	100	321		
maj 2015	28,3 ± 5,0	4,6 ± 2,3	4,4 ± 2,3	1,2 ± 1,1	8,0 ± 3,0	28,3 ± 5,1	7,2 ± 2,9	12,7 ± 3,7	5,3 ± 2,5	100	79,0 ± 4,1	19,6 ± 4,0	1,4 ± 1,1	100	396		
21 - 40 %																	
maj 2014	14,8 ± 4,2	8,0 ± 3,1	3,8 ± 2,3	2,7 ± 1,9	4,4 ± 2,4	41,8 ± 5,8	11,3 ± 3,9	10,3 ± 3,6	2,7 ± 2,0	100	83,5 ± 4,1	15,1 ± 3,9	1,4 ± 1,2	100	333		
nov 2014	15,7 ± 4,1	9,1 ± 3,1	2,5 ± 1,7	3,6 ± 2,0	5,7 ± 2,7	42,7 ± 5,5	6,7 ± 2,9	11,7 ± 3,6	2,2 ± 1,6	100	87,1 ± 3,5	11,5 ± 3,4	1,3 ± 1,2	100	359		
maj 2015	15,6 ± 3,6	6,9 ± 2,4	2,0 ± 1,4	4,5 ± 2,0	3,7 ± 1,9	41,9 ± 4,9	7,7 ± 2,7	17,2 ± 3,7	0,5 ± 0,7	100	89,3 ± 2,9	9,4 ± 2,8	1,3 ± 1,1	100	448		
41 - 60 %																	
maj 2014	15,3 ± 3,9	5,2 ± 2,4	4,9 ± 2,3	3,3 ± 1,9	4,6 ± 2,3	44,3 ± 5,5	8,5 ± 3,0	10,9 ± 3,5	3,0 ± 1,9	100	83,7 ± 3,8	14,5 ± 3,6	1,8 ± 1,3	100	389		
nov 2014	23,4 ± 4,4	6,4 ± 2,5	5,8 ± 2,4	2,5 ± 1,5	5,4 ± 2,3	34,6 ± 4,9	6,2 ± 2,4	13,6 ± 3,6	2,1 ± 1,5	100	86,0 ± 3,4	12,1 ± 3,2	1,9 ± 1,3	100	425		
maj 2015	19,5 ± 3,8	5,7 ± 2,1	4,2 ± 1,9	2,6 ± 1,5	3,5 ± 1,8	37,2 ± 4,5	8,9 ± 2,7	16,8 ± 3,6	1,7 ± 1,3	100	87,2 ± 3,0	10,9 ± 2,8	1,9 ± 1,2	100	512		
61 - 80 %																	
maj 2014	21,2 ± 4,0	3,1 ± 1,7	4,7 ± 2,0	3,1 ± 1,6	4,1 ± 1,8	42,6 ± 4,9	9,9 ± 2,9	9,3 ± 2,9	2,0 ± 1,4	100	84,3 ± 3,3	13,9 ± 3,2	1,8 ± 1,1	100	477		
nov 2014	22,0 ± 3,7	5,6 ± 2,0	6,7 ± 2,2	3,9 ± 1,7	5,0 ± 1,9	37,0 ± 4,3	7,0 ± 2,3	11,7 ± 2,9	1,0 ± 0,9	100	88,6 ± 2,7	9,5 ± 2,6	1,9 ± 1,1	100	552		
maj 2015	26,0 ± 3,6	5,6 ± 1,8	4,4 ± 1,6	1,8 ± 1,0	5,9 ± 1,8	32,7 ± 3,8	6,8 ± 2,0	16,3 ± 3,0	0,6 ± 0,6	100	87,0 ± 2,6	11,2 ± 2,4	1,7 ± 1,0	100	697		
81 - 100 %																	
maj 2014	41,7 ± 3,7	3,2 ± 1,3	4,9 ± 1,5	2,7 ± 1,2	5,3 ± 1,6	28,8 ± 3,5	4,8 ± 1,6	6,5 ± 1,9	2,0 ± 1,1	100	91,0 ± 2,1	8,4 ± 2,0	0,6 ± 0,5	100	772		
nov 2014	39,8 ± 3,6	6,9 ± 1,9	7,6 ± 1,9	3,8 ± 1,3	4,4 ± 1,5	23,3 ± 3,1	3,6 ± 1,4	8,6 ± 2,1	2,0 ± 1,1	100	92,6 ± 1,8	6,4 ± 1,7	0,9 ± 0,7	100	789		
maj 2015	38,4 ± 3,3	5,6 ± 1,5	7,5 ± 1,7	4,7 ± 1,4	4,7 ± 1,4	22,8 ± 2,8	4,3 ± 1,4	10,5 ± 2,1	1,4 ± 0,8	100	92,8 ± 1,7	6,0 ± 1,6	1,2 ± 0,7	100	935		
Samtliga män																	
maj 2014	26,0 ± 1,9	4,7 ± 0,9	4,5 ± 0,9	2,9 ± 0,7	6,3 ± 1,0	35,7 ± 2,1	8,2 ± 1,2	8,7 ± 1,3	3,0 ± 0,8	100	84,1 ± 1,5	14,8 ± 1,4	1,1 ± 0,4	100	2 447		
nov 2014	27,0 ± 1,8	7,0 ± 1,0	6,0 ± 1,0	3,6 ± 0,8	5,9 ± 1,0	32,0 ± 1,9	5,9 ± 1,0	10,5 ± 1,3	2,1 ± 0,6	100	88,4 ± 1,3	10,2 ± 1,2	1,4 ± 0,5	100	2 563		
maj 2015	27,6 ± 1,7	5,6 ± 0,9	4,9 ± 0,8	3,2 ± 0,6	5,3 ± 0,8	30,9 ± 1,7	6,4 ± 0,9	14,4 ± 1,4	1,7 ± 0,5	100	87,7 ± 1,2	10,8 ± 1,1	1,5 ± 0,4	100	3 108		

Tabell 9 Partisympatier efter kön och inkomst

Med partisympati %											Andel med parti-sympati	Andel vet ej	Andel vägrare	S:a	Antal svarande
M	C	FP	KD	MP	S	V	SD	ÖVR	S:a						
Kvinnor															
0 kr sammanräknad inkomst															
maj 2014	Gruppen är för liten för att redovisas.														84
nov 2014	Gruppen är för liten för att redovisas.														77
maj 2015	Gruppen är för liten för att redovisas.														86
0 - 20 %															
maj 2014	16,9 ± 3,7	4,4 ± 2,0	4,2 ± 2,0	2,6 ± 1,6	13,6 ± 3,5	33,3 ± 4,8	10,4 ± 3,1	5,6 ± 2,4	8,9 ± 2,9	100	77,8 ± 3,8	20,8 ± 3,7	1,4 ± 1,0	100	488
nov 2014	18,8 ± 3,7	6,6 ± 2,3	5,9 ± 2,2	3,6 ± 1,8	15,3 ± 3,5	28,4 ± 4,3	8,6 ± 2,7	6,5 ± 2,3	6,2 ± 2,3	100	83,2 ± 3,3	15,9 ± 3,3	0,9 ± 0,8	100	513
maj 2015	23,6 ± 3,7	7,7 ± 2,3	4,1 ± 1,7	3,6 ± 1,6	10,8 ± 2,8	29,1 ± 4,0	8,5 ± 2,5	7,5 ± 2,3	5,1 ± 2,0	100	84,0 ± 3,0	14,8 ± 3,0	1,2 ± 0,9	100	603
21 - 40 %															
maj 2014	16,5 ± 3,7	3,6 ± 1,9	4,0 ± 2,0	5,7 ± 2,4	6,8 ± 2,6	47,0 ± 5,1	7,2 ± 2,6	5,1 ± 2,3	4,2 ± 2,1	100	78,3 ± 3,8	20,2 ± 3,7	1,5 ± 1,1	100	481
nov 2014	17,2 ± 3,4	6,1 ± 2,2	5,0 ± 2,0	6,3 ± 2,1	5,7 ± 2,2	44,1 ± 4,5	6,7 ± 2,3	7,5 ± 2,4	1,3 ± 1,1	100	84,7 ± 3,1	12,8 ± 2,9	2,5 ± 1,3	100	569
maj 2015	18,8 ± 3,3	5,9 ± 1,9	5,7 ± 1,9	5,8 ± 2,0	5,4 ± 1,9	41,0 ± 4,1	5,5 ± 1,9	9,3 ± 2,4	2,6 ± 1,5	100	83,5 ± 2,9	14,8 ± 2,7	1,8 ± 1,0	100	680
41 - 60 %															
maj 2014	21,1 ± 4,1	4,8 ± 2,1	2,9 ± 1,6	4,2 ± 2,0	8,0 ± 2,7	45,9 ± 5,0	8,8 ± 2,9	2,4 ± 1,6	2,0 ± 1,3	100	81,2 ± 3,6	17,5 ± 3,6	1,2 ± 1,0	100	473
nov 2014	19,9 ± 3,7	7,7 ± 2,5	5,5 ± 2,1	3,7 ± 1,7	7,2 ± 2,3	39,7 ± 4,6	7,3 ± 2,4	5,5 ± 2,2	3,6 ± 1,8	100	87,7 ± 2,9	10,6 ± 2,8	1,7 ± 1,1	100	515
maj 2015	23,6 ± 3,8	6,6 ± 2,2	3,7 ± 1,6	4,3 ± 1,7	9,4 ± 2,6	34,7 ± 4,3	7,4 ± 2,4	7,3 ± 2,4	2,9 ± 1,5	100	86,8 ± 2,8	12,1 ± 2,7	1,1 ± 0,9	100	575
61 - 80 %															
maj 2014	23,5 ± 4,4	2,5 ± 1,7	6,9 ± 2,6	1,4 ± 1,1	13,1 ± 3,6	36,4 ± 5,1	9,5 ± 3,0	2,3 ± 1,6	4,4 ± 2,2	100	82,4 ± 3,7	16,0 ± 3,6	1,6 ± 1,2	100	428
nov 2014	24,4 ± 4,3	3,8 ± 1,9	8,1 ± 2,7	3,2 ± 1,8	10,9 ± 3,1	33,9 ± 4,7	8,9 ± 2,8	2,0 ± 1,4	4,6 ± 2,1	100	86,6 ± 3,2	11,0 ± 2,9	2,3 ± 1,4	100	464
maj 2015	28,5 ± 4,0	5,5 ± 2,0	6,7 ± 2,2	4,1 ± 1,8	11,3 ± 2,7	30,9 ± 4,1	5,8 ± 2,1	5,1 ± 1,9	2,0 ± 1,2	100	87,2 ± 2,8	11,9 ± 2,7	0,9 ± 0,8	100	577
81 - 100 %															
maj 2014	36,0 ± 5,4	3,3 ± 2,0	12,1 ± 3,6	4,3 ± 2,3	9,2 ± 3,2	24,4 ± 4,8	7,2 ± 3,0	0,7 ± 0,9	2,8 ± 1,9	100	87,5 ± 3,6	11,0 ± 3,4	1,4 ± 1,3	100	356
nov 2014	37,2 ± 5,2	5,8 ± 2,4	14,2 ± 3,7	2,3 ± 1,6	9,0 ± 3,0	23,1 ± 4,6	5,1 ± 2,4	1,3 ± 1,3	2,0 ± 1,5	100	92,5 ± 2,6	5,7 ± 2,3	1,8 ± 1,3	100	371
maj 2015	42,4 ± 4,9	6,4 ± 2,4	11,7 ± 3,1	2,3 ± 1,4	10,0 ± 2,9	20,0 ± 4,0	3,5 ± 1,8	1,7 ± 1,4	1,9 ± 1,4	100	91,7 ± 2,7	6,9 ± 2,5	1,4 ± 1,2	100	438
Samtliga kvinnor															
maj 2014	21,5 ± 1,9	3,7 ± 0,9	5,6 ± 1,0	3,5 ± 0,8	10,8 ± 1,4	37,9 ± 2,2	8,7 ± 1,3	3,4 ± 0,9	5,0 ± 1,0	100	80,8 ± 1,7	17,8 ± 1,6	1,4 ± 0,5	100	2 310
nov 2014	22,5 ± 1,8	6,1 ± 1,0	7,2 ± 1,1	3,8 ± 0,8	10,1 ± 1,3	34,2 ± 2,0	7,4 ± 1,1	4,9 ± 0,9	3,7 ± 0,8	100	86,3 ± 1,4	11,9 ± 1,3	1,8 ± 0,5	100	2 509
maj 2015	26,5 ± 1,7	6,5 ± 1,0	5,9 ± 0,9	4,0 ± 0,8	9,6 ± 1,2	31,5 ± 1,8	6,4 ± 1,0	6,5 ± 1,0	3,2 ± 0,7	100	85,8 ± 1,3	12,9 ± 1,3	1,3 ± 0,4	100	2 959

Tabell 9 Partisympatier efter kön och inkomst

	Med partisypati %										S:a	Andel med parti-sympati	Andel vet ej	Andel vägrare	S:a	Antal svar-ande	
	M	C	FP	KD	MP	S	V	SD	ÖVR	S:a							
Samtliga																	
0 kr sammanräknad inkomst																	
maj 2014	15,4 ± 5,6	3,7 ± 3,0	5,2 ± 3,3	1,3 ± 1,8	17,0 ± 6,1	32,2 ± 7,5	11,8 ± 5,1	3,7 ± 3,0	9,7 ± 4,8	100	73,4 ± 6,1	26,6 ± 6,1	0,0 ± 0,0	100	211		
nov 2014			Gruppen är för liten för att redovisas.														194
maj 2015	31,0 ± 7,1	5,4 ± 3,5	3,0 ± 2,5	1,6 ± 1,9	14,2 ± 5,5	22,0 ± 6,5	4,9 ± 3,4	12,4 ± 5,0	5,3 ± 3,4	100	80,4 ± 5,6	18,2 ± 5,4	1,4 ± 1,6	100	206		
0 - 20 %																	
maj 2014	18,9 ± 3,0	5,1 ± 1,7	3,7 ± 1,5	2,7 ± 1,3	14,0 ± 2,7	30,9 ± 3,6	9,5 ± 2,3	7,2 ± 2,0	7,9 ± 2,1	100	77,3 ± 2,9	21,5 ± 2,9	1,2 ± 0,7	100	837		
nov 2014	21,4 ± 3,0	7,1 ± 1,9	5,8 ± 1,7	3,5 ± 1,4	13,1 ± 2,6	29,1 ± 3,4	8,1 ± 2,0	6,8 ± 1,9	5,1 ± 1,7	100	83,9 ± 2,5	15,2 ± 2,5	0,9 ± 0,6	100	834		
maj 2015	25,3 ± 3,0	6,6 ± 1,7	4,2 ± 1,4	2,7 ± 1,1	9,8 ± 2,1	28,8 ± 3,1	8,0 ± 1,9	9,4 ± 2,0	5,2 ± 1,5	100	82,1 ± 2,5	16,6 ± 2,4	1,3 ± 0,7	100	999		
21 - 40 %																	
maj 2014	15,8 ± 2,8	5,4 ± 1,7	4,0 ± 1,5	4,5 ± 1,6	5,8 ± 1,8	44,8 ± 3,8	8,9 ± 2,2	7,2 ± 2,0	3,6 ± 1,5	100	80,3 ± 2,8	18,2 ± 2,7	1,5 ± 0,9	100	814		
nov 2014	16,6 ± 2,6	7,2 ± 1,8	4,1 ± 1,4	5,3 ± 1,5	5,7 ± 1,7	43,6 ± 3,5	6,7 ± 1,8	9,1 ± 2,0	1,7 ± 0,9	100	85,6 ± 2,3	12,3 ± 2,2	2,1 ± 0,9	100	928		
maj 2015	17,5 ± 2,5	6,3 ± 1,5	4,2 ± 1,3	5,3 ± 1,4	4,7 ± 1,4	41,4 ± 3,2	6,4 ± 1,6	12,4 ± 2,1	1,8 ± 0,9	100	85,7 ± 2,1	12,7 ± 2,0	1,6 ± 0,7	100	1 128		
41 - 60 %																	
maj 2014	18,5 ± 2,9	5,0 ± 1,6	3,8 ± 1,4	3,8 ± 1,4	6,5 ± 1,8	45,2 ± 3,7	8,7 ± 2,1	6,2 ± 1,8	2,5 ± 1,1	100	82,3 ± 2,6	16,2 ± 2,5	1,5 ± 0,8	100	862		
nov 2014	21,4 ± 2,8	7,1 ± 1,8	5,6 ± 1,6	3,2 ± 1,2	6,4 ± 1,7	37,4 ± 3,4	6,8 ± 1,7	9,1 ± 2,0	3,0 ± 1,2	100	87,0 ± 2,2	11,3 ± 2,1	1,8 ± 0,8	100	940		
maj 2015	21,7 ± 2,7	6,2 ± 1,5	4,0 ± 1,2	3,5 ± 1,1	6,7 ± 1,6	35,9 ± 3,1	8,1 ± 1,8	11,6 ± 2,1	2,4 ± 1,0	100	87,0 ± 2,1	11,6 ± 2,0	1,5 ± 0,7	100	1 087		
61 - 80 %																	
maj 2014	22,3 ± 3,0	2,9 ± 1,2	5,8 ± 1,6	2,3 ± 1,0	8,3 ± 2,0	39,7 ± 3,5	9,7 ± 2,1	6,0 ± 1,8	3,1 ± 1,3	100	83,4 ± 2,5	14,8 ± 2,4	1,7 ± 0,8	100	905		
nov 2014	23,1 ± 2,8	4,8 ± 1,4	7,3 ± 1,7	3,6 ± 1,2	7,7 ± 1,7	35,6 ± 3,2	7,9 ± 1,8	7,4 ± 1,7	2,6 ± 1,1	100	87,7 ± 2,1	10,2 ± 1,9	2,1 ± 0,9	100	1 016		
maj 2015	27,2 ± 2,7	5,6 ± 1,3	5,4 ± 1,3	2,8 ± 1,0	8,4 ± 1,6	31,9 ± 2,8	6,3 ± 1,5	11,2 ± 1,9	1,3 ± 0,6	100	87,1 ± 1,9	11,5 ± 1,8	1,4 ± 0,7	100	1 274		
81 - 100 %																	
maj 2014	39,9 ± 3,1	3,2 ± 1,1	7,2 ± 1,6	3,2 ± 1,1	6,5 ± 1,5	27,5 ± 2,8	5,5 ± 1,4	4,7 ± 1,4	2,3 ± 1,0	100	89,9 ± 1,8	9,3 ± 1,7	0,8 ± 0,5	100	1 128		
nov 2014	39,0 ± 3,0	6,6 ± 1,5	9,8 ± 1,8	3,3 ± 1,1	5,9 ± 1,4	23,2 ± 2,6	4,1 ± 1,2	6,2 ± 1,5	2,0 ± 0,9	100	92,6 ± 1,5	6,2 ± 1,4	1,2 ± 0,6	100	1 160		
maj 2015	39,7 ± 2,7	5,9 ± 1,3	8,9 ± 1,5	4,0 ± 1,1	6,4 ± 1,4	21,9 ± 2,3	4,0 ± 1,1	7,6 ± 1,5	1,5 ± 0,7	100	92,5 ± 1,5	6,3 ± 1,3	1,3 ± 0,6	100	1 373		
Hela väljarkåren																	
maj 2014	23,8 ± 1,3	4,2 ± 0,6	5,0 ± 0,7	3,2 ± 0,5	8,5 ± 0,9	36,8 ± 1,5	8,4 ± 0,9	6,0 ± 0,8	4,0 ± 0,6	100	82,4 ± 1,1	16,3 ± 1,1	1,3 ± 0,3	100	4 757		
nov 2014	24,8 ± 1,3	6,5 ± 0,7	6,6 ± 0,7	3,7 ± 0,6	8,0 ± 0,8	33,1 ± 1,4	6,6 ± 0,7	7,7 ± 0,8	2,9 ± 0,5	100	87,4 ± 0,9	11,0 ± 0,9	1,6 ± 0,3	100	5 072		
maj 2015	27,0 ± 1,2	6,1 ± 0,6	5,4 ± 0,6	3,6 ± 0,5	7,4 ± 0,7	31,2 ± 1,2	6,4 ± 0,7	10,4 ± 0,8	2,4 ± 0,4	100	86,8 ± 0,9	11,9 ± 0,8	1,4 ± 0,3	100	6 067		

Kommentar: Gråmarkerad skattning innebär att förändringen från föregående undersökning är approximativt statistiskt säkerställd.

Uppgifterna är hämtade från SCB:s inkomst- och taxeringsregister (IoT). Med inkomst avses här summan av den sammanräknade förvärvsinkomsten, dvs. inkomst av tjänst och inkomst av näringsverksamhet. Inkomst av kapital ingår inte. Inkomstklasserna är baserade på percentiler och redovisas i följande grupper: 0-20, 21-40, 41-60, 61-80, 81-100.

De är beräknade utifrån hela Sveriges befolkning över 18 år. Exempelvis innebär detta att de personer som redovisas i inkomstklassen 0-20 tillhör de 20 procent av befolkningen över 18 år som har lägst inkomster. De personer som saknat deklarerad inkomst eller av andra skäl inte deklarerat någon inkomst redovisas i en separat grupp.

Uppgifterna avser inkomster två år före undersökningsåret enligt taxeringen året före undersökningsåret. För definition av partisypati, se under Definitioner och förklaringar.

Källa: SCB:s Partisypatiundersökning, SCB:s inkomst- och taxeringsregister

Tabell 10 Partisympatier efter kön och utbildning

	Med partisypati %										S:a	Andel med parti-sympati	Andel vet ej	Andel vägrare	S:a	Antal svar-ande
	M	C	FP	KD	MP	S	V	SD	ÖVR							
Män																
Förgymnasial utbildning																
maj 2014	18,3 ± 4,0	7,8 ± 2,7	2,1 ± 1,5	2,5 ± 1,6	5,4 ± 2,4	43,6 ± 5,1	5,2 ± 2,3	13,3 ± 3,5	1,8 ± 1,4	100	78,8 ± 3,8	18,6 ± 3,6	2,6 ± 1,4	100	454	
nov 2014	20,3 ± 3,8	7,1 ± 2,4	4,8 ± 2,0	3,8 ± 1,8	5,4 ± 2,3	37,4 ± 4,5	3,6 ± 1,8	16,7 ± 3,5	0,9 ± 0,9	100	85,5 ± 3,1	12,5 ± 3,0	1,9 ± 1,2	100	510	
maj 2015	24,9 ± 3,8	4,9 ± 1,8	1,7 ± 1,1	2,7 ± 1,3	3,0 ± 1,5	39,1 ± 4,2	3,3 ± 1,5	19,5 ± 3,4	1,0 ± 0,9	100	85,4 ± 2,9	12,8 ± 2,7	1,8 ± 1,0	100	618	
Gymnasial utbildning																
maj 2014	23,9 ± 2,7	4,1 ± 1,2	3,2 ± 1,1	2,7 ± 1,0	3,6 ± 1,2	40,9 ± 3,2	8,3 ± 1,8	10,3 ± 2,0	3,1 ± 1,1	100	83,6 ± 2,2	15,7 ± 2,1	0,7 ± 0,5	100	1 121	
nov 2014	25,8 ± 2,7	7,2 ± 1,6	4,5 ± 1,3	3,0 ± 1,0	4,0 ± 1,2	35,9 ± 2,9	5,9 ± 1,5	11,5 ± 2,0	2,3 ± 0,9	100	87,4 ± 1,9	11,2 ± 1,8	1,4 ± 0,7	100	1 171	
maj 2015	27,6 ± 2,6	5,1 ± 1,2	3,4 ± 1,1	2,4 ± 0,9	3,4 ± 1,1	32,5 ± 2,7	6,8 ± 1,5	17,1 ± 2,2	1,8 ± 0,8	100	85,9 ± 1,9	12,3 ± 1,8	1,8 ± 0,7	100	1 363	
Eftergymnasial utbildning, mindre än 3 år																
maj 2014	31,7 ± 5,1	5,5 ± 2,4	5,5 ± 2,5	3,8 ± 2,1	9,4 ± 3,2	27,1 ± 4,9	10,4 ± 3,4	3,6 ± 2,0	2,9 ± 1,9	100	86,7 ± 3,5	12,0 ± 3,3	1,3 ± 1,2	100	371	
nov 2014	35,0 ± 5,1	6,2 ± 2,5	7,3 ± 2,8	4,9 ± 2,3	9,2 ± 3,1	23,4 ± 4,5	7,2 ± 2,8	5,1 ± 2,3	1,8 ± 1,5	100	92,4 ± 2,7	6,3 ± 2,5	1,3 ± 1,1	100	372	
maj 2015	29,7 ± 4,5	6,2 ± 2,4	6,9 ± 2,4	4,1 ± 1,9	8,0 ± 2,7	25,8 ± 4,3	9,2 ± 3,0	7,6 ± 2,6	2,5 ± 1,6	100	91,5 ± 2,6	7,0 ± 2,4	1,5 ± 1,1	100	452	
Eftergymnasial utbildning, minst 3 år																
maj 2014	36,9 ± 4,5	2,7 ± 1,5	9,6 ± 2,7	3,2 ± 1,6	12,2 ± 3,1	18,2 ± 3,7	10,0 ± 2,9	2,8 ± 1,6	4,4 ± 1,9	100	89,9 ± 2,7	9,4 ± 2,7	0,7 ± 0,7	100	491	
nov 2014	32,8 ± 4,3	6,5 ± 2,3	11,0 ± 2,9	4,3 ± 1,8	9,2 ± 2,6	21,3 ± 3,8	7,6 ± 2,5	4,3 ± 1,9	3,0 ± 1,6	100	91,9 ± 2,4	7,0 ± 2,3	1,1 ± 0,9	100	502	
maj 2015	29,4 ± 3,7	7,1 ± 2,0	11,4 ± 2,5	5,1 ± 1,7	10,8 ± 2,5	21,3 ± 3,3	7,2 ± 2,1	6,1 ± 1,9	1,7 ± 1,1	100	93,0 ± 2,0	6,7 ± 2,0	0,2 ± 0,3	100	663	
Okänd utbildning																
maj 2014			Gruppen är för liten för att redovisas.												10	
nov 2014			Gruppen är för liten för att redovisas.												8	
maj 2015			Gruppen är för liten för att redovisas.												12	
Samtliga män																
maj 2014	26,0 ± 1,9	4,7 ± 0,9	4,5 ± 0,9	2,9 ± 0,7	6,3 ± 1,0	35,7 ± 2,1	8,2 ± 1,2	8,7 ± 1,3	3,0 ± 0,8	100	84,1 ± 1,5	14,8 ± 1,4	1,1 ± 0,4	100	2 447	
nov 2014	27,0 ± 1,8	7,0 ± 1,0	6,0 ± 1,0	3,6 ± 0,8	5,9 ± 1,0	32,0 ± 1,9	5,9 ± 1,0	10,5 ± 1,3	2,1 ± 0,6	100	88,4 ± 1,3	10,2 ± 1,2	1,4 ± 0,5	100	2 563	
maj 2015	27,6 ± 1,7	5,6 ± 0,9	4,9 ± 0,8	3,2 ± 0,6	5,3 ± 0,8	30,9 ± 1,7	6,4 ± 0,9	14,4 ± 1,4	1,7 ± 0,5	100	87,7 ± 1,2	10,8 ± 1,1	1,5 ± 0,4	100	3 108	
Kvinnor																
Förgymnasial utbildning																
maj 2014	18,5 ± 4,4	4,4 ± 2,3	1,7 ± 1,5	2,1 ± 1,6	5,2 ± 2,7	50,6 ± 5,7	6,4 ± 2,7	5,7 ± 2,6	5,4 ± 2,7	100	75,9 ± 4,3	22,4 ± 4,2	1,7 ± 1,3	100	393	
nov 2014	20,3 ± 4,4	5,8 ± 2,5	2,8 ± 1,7	2,9 ± 1,7	5,5 ± 2,7	48,4 ± 5,4	3,4 ± 2,0	7,9 ± 2,9	3,0 ± 1,9	100	81,8 ± 3,8	16,6 ± 3,7	1,7 ± 1,2	100	410	
maj 2015	25,6 ± 4,5	6,0 ± 2,3	2,8 ± 1,6	3,6 ± 1,8	4,1 ± 2,2	42,3 ± 5,0	3,7 ± 2,0	10,0 ± 3,0	2,1 ± 1,5	100	79,1 ± 3,7	19,2 ± 3,6	1,6 ± 1,1	100	485	
Gymnasial utbildning																
maj 2014	20,3 ± 3,0	4,2 ± 1,5	4,9 ± 1,6	3,7 ± 1,4	8,2 ± 2,1	42,2 ± 3,7	7,6 ± 2,0	4,6 ± 1,6	4,2 ± 1,5	100	78,2 ± 2,8	20,2 ± 2,7	1,6 ± 0,8	100	883	
nov 2014	21,4 ± 2,8	6,5 ± 1,7	6,1 ± 1,6	3,7 ± 1,3	7,2 ± 1,8	37,9 ± 3,3	6,8 ± 1,7	6,9 ± 1,7	3,4 ± 1,3	100	85,1 ± 2,2	12,8 ± 2,1	2,1 ± 0,9	100	1 002	
maj 2015	24,6 ± 2,7	6,4 ± 1,5	4,4 ± 1,3	3,4 ± 1,1	6,6 ± 1,6	37,5 ± 3,1	6,1 ± 1,5	8,9 ± 1,8	2,2 ± 1,0	100	85,2 ± 2,1	13,3 ± 2,0	1,5 ± 0,7	100	1 145	
Eftergymnasial utbildning, mindre än 3 år																
maj 2014	25,7 ± 4,9	1,6 ± 1,4	5,7 ± 2,5	3,1 ± 1,9	14,6 ± 4,1	32,6 ± 5,3	9,2 ± 3,3	1,6 ± 1,4	5,7 ± 2,7	100	85,9 ± 3,7	13,0 ± 3,5	1,1 ± 1,1	100	364	
nov 2014	29,6 ± 4,8	4,8 ± 2,2	7,5 ± 2,7	3,5 ± 2,0	13,7 ± 3,7	25,0 ± 4,5	9,5 ± 3,1	1,8 ± 1,3	4,6 ± 2,4	100	91,2 ± 2,8	7,4 ± 2,6	1,5 ± 1,1	100	395	
maj 2015	27,7 ± 4,5	6,7 ± 2,5	6,5 ± 2,3	6,4 ± 2,4	11,7 ± 3,3	24,6 ± 4,3	8,4 ± 2,9	3,8 ± 1,9	4,2 ± 2,2	100	88,5 ± 3,0	10,5 ± 2,9	1,0 ± 0,9	100	454	
Eftergymnasial utbildning, minst 3 år																
maj 2014	22,8 ± 3,4	3,5 ± 1,5	9,3 ± 2,4	4,2 ± 1,6	16,6 ± 3,2	25,3 ± 3,6	11,6 ± 2,7	1,1 ± 0,9	5,6 ± 1,9	100	86,1 ± 2,7	12,9 ± 2,6	1,0 ± 0,7	100	666	
nov 2014	21,7 ± 3,3	6,3 ± 1,9	11,8 ± 2,6	4,8 ± 1,7	16,1 ± 3,0	23,7 ± 3,4	9,9 ± 2,4	1,3 ± 0,9	4,4 ± 1,7	100	89,5 ± 2,3	9,2 ± 2,2	1,4 ± 0,9	100	694	
maj 2015	29,4 ± 3,3	6,8 ± 1,8	9,8 ± 2,1	4,1 ± 1,4	16,7 ± 2,7	18,7 ± 2,8	7,4 ± 1,9	2,0 ± 1,0	4,9 ± 1,6	100	90,1 ± 2,0	8,9 ± 2,0	1,0 ± 0,6	100	868	

Tabell 10 Partisimpatier efter kön och utbildning

	Med partisypati %										S:a	Andel med parti-sympati	Andel vet ej	Andel vägrare	S:a	Antal svarande	
	M	C	FP	KD	MP	S	V	SD	ÖVR								
Okänd utbildning																	
maj 2014	Gruppen är för liten för att redovisas.																4
nov 2014	Gruppen är för liten för att redovisas.																8
maj 2015	Gruppen är för liten för att redovisas.																7
Samtliga kvinnor																	
maj 2014	21,5 ± 1,9	3,7 ± 0,9	5,6 ± 1,0	3,5 ± 0,8	10,8 ± 1,4	37,9 ± 2,2	8,7 ± 1,3	3,4 ± 0,9	5,0 ± 1,0	100	80,8 ± 1,7	17,8 ± 1,6	1,4 ± 0,5	100	2 310		
nov 2014	22,5 ± 1,8	6,1 ± 1,0	7,2 ± 1,1	3,8 ± 0,8	10,1 ± 1,3	34,2 ± 2,0	7,4 ± 1,1	4,9 ± 0,9	3,7 ± 0,8	100	86,3 ± 1,4	11,9 ± 1,3	1,8 ± 0,5	100	2 509		
maj 2015	26,5 ± 1,7	6,5 ± 1,0	5,9 ± 0,9	4,0 ± 0,8	9,6 ± 1,2	31,5 ± 1,8	6,4 ± 1,0	6,5 ± 1,0	3,2 ± 0,7	100	85,8 ± 1,3	12,9 ± 1,3	1,3 ± 0,4	100	2 959		
Samtliga																	
Förgymnasial utbildning																	
maj 2014	18,4 ± 3,0	6,2 ± 1,8	1,9 ± 1,1	2,3 ± 1,1	5,3 ± 1,8	47,0 ± 3,8	5,7 ± 1,8	9,6 ± 2,2	3,5 ± 1,5	100	77,4 ± 2,9	20,5 ± 2,8	2,2 ± 0,9	100	847		
nov 2014	20,3 ± 2,9	6,5 ± 1,7	3,9 ± 1,4	3,4 ± 1,3	5,4 ± 1,7	42,3 ± 3,5	3,5 ± 1,3	12,7 ± 2,3	1,8 ± 1,0	100	83,8 ± 2,4	14,4 ± 2,3	1,8 ± 0,9	100	920		
maj 2015	25,2 ± 2,9	5,3 ± 1,4	2,2 ± 1,0	3,1 ± 1,1	3,5 ± 1,3	40,5 ± 3,2	3,5 ± 1,2	15,3 ± 2,3	1,5 ± 0,9	100	82,5 ± 2,3	15,8 ± 2,2	1,7 ± 0,8	100	1 103		
Gymnasial utbildning																	
maj 2014	22,3 ± 2,0	4,2 ± 0,9	4,0 ± 0,9	3,1 ± 0,9	5,6 ± 1,1	41,5 ± 2,4	8,0 ± 1,3	7,7 ± 1,3	3,6 ± 0,9	100	81,1 ± 1,7	17,8 ± 1,7	1,1 ± 0,5	100	2 004		
nov 2014	23,8 ± 1,9	6,9 ± 1,1	5,2 ± 1,0	3,3 ± 0,8	5,5 ± 1,1	36,8 ± 2,2	6,3 ± 1,1	9,3 ± 1,3	2,8 ± 0,8	100	86,3 ± 1,5	12,0 ± 1,4	1,7 ± 0,5	100	2 173		
maj 2015	26,2 ± 1,9	5,7 ± 1,0	3,9 ± 0,8	2,8 ± 0,7	4,9 ± 1,0	34,9 ± 2,0	6,4 ± 1,1	13,2 ± 1,4	2,0 ± 0,6	100	85,6 ± 1,4	12,8 ± 1,3	1,6 ± 0,5	100	2 508		
Eftergymnasial utbildning, mindre än 3 år																	
maj 2014	28,6 ± 3,5	3,4 ± 1,4	5,6 ± 1,8	3,5 ± 1,4	12,2 ± 2,7	30,0 ± 3,6	9,8 ± 2,4	2,5 ± 1,2	4,4 ± 1,7	100	86,3 ± 2,5	12,5 ± 2,4	1,2 ± 0,8	100	735		
nov 2014	32,1 ± 3,5	5,4 ± 1,7	7,4 ± 1,9	4,1 ± 1,5	11,6 ± 2,5	24,2 ± 3,2	8,4 ± 2,1	3,3 ± 1,3	3,3 ± 1,4	100	91,8 ± 2,0	6,9 ± 1,8	1,4 ± 0,8	100	767		
maj 2015	28,7 ± 3,2	6,5 ± 1,7	6,7 ± 1,7	5,3 ± 1,6	9,9 ± 2,2	25,2 ± 3,0	8,8 ± 2,1	5,6 ± 1,6	3,4 ± 1,4	100	89,9 ± 2,0	8,9 ± 1,9	1,2 ± 0,7	100	906		
Eftergymnasial utbildning, minst 3 år																	
maj 2014	28,4 ± 2,8	3,2 ± 1,1	9,5 ± 1,8	3,8 ± 1,1	14,9 ± 2,3	22,5 ± 2,6	10,9 ± 2,0	1,7 ± 0,8	5,1 ± 1,4	100	87,6 ± 1,9	11,5 ± 1,9	0,9 ± 0,5	100	1 157		
nov 2014	26,2 ± 2,6	6,4 ± 1,5	11,5 ± 1,9	4,6 ± 1,2	13,3 ± 2,1	22,7 ± 2,6	9,0 ± 1,7	2,5 ± 0,9	3,8 ± 1,2	100	90,4 ± 1,7	8,3 ± 1,6	1,3 ± 0,6	100	1 196		
maj 2015	29,4 ± 2,4	6,9 ± 1,3	10,4 ± 1,6	4,5 ± 1,1	14,3 ± 1,9	19,7 ± 2,1	7,3 ± 1,4	3,7 ± 1,0	3,6 ± 1,0	100	91,3 ± 1,5	8,0 ± 1,4	0,7 ± 0,4	100	1 531		
Okänd utbildning																	
maj 2014	Gruppen är för liten för att redovisas.															14	
nov 2014	Gruppen är för liten för att redovisas.															16	
maj 2015	Gruppen är för liten för att redovisas.															19	
Hela väljarkåren																	
maj 2014	23,8 ± 1,3	4,2 ± 0,6	5,0 ± 0,7	3,2 ± 0,5	8,5 ± 0,9	36,8 ± 1,5	8,4 ± 0,9	6,0 ± 0,8	4,0 ± 0,6	100	82,4 ± 1,1	16,3 ± 1,1	1,3 ± 0,3	100	4 757		
nov 2014	24,8 ± 1,3	6,5 ± 0,7	6,6 ± 0,7	3,7 ± 0,6	8,0 ± 0,8	33,1 ± 1,4	6,6 ± 0,7	7,7 ± 0,8	2,9 ± 0,5	100	87,4 ± 0,9	11,0 ± 0,9	1,6 ± 0,3	100	5 072		
maj 2015	27,0 ± 1,2	6,1 ± 0,6	5,4 ± 0,6	3,6 ± 0,5	7,4 ± 0,7	31,2 ± 1,2	6,4 ± 0,7	10,4 ± 0,8	2,4 ± 0,4	100	86,8 ± 0,9	11,9 ± 0,8	1,4 ± 0,3	100	6 067		

Kommentar: Gråmarkerad skattning innebär att förändringen från föregående undersökning är approximativt statistiskt säkerställd.

Uppgifter om utbildning har hämtats från SCB:s register "Befolkningens utbildning" som innehåller uppgifter om högsta slutförda utbildning.

Uppgifterna har hämtats från den registerversion som avser året före undersökningsåret. För definition av partisypati, se under Definitioner och förklaringar.

Källa: SCB:s Partisypatiundersökning, SCB:s register "Befolkningens utbildning"

Tabell 11 Partisynpatier efter kön och boendeform

	Med partisynpati %										S:a	Andel med parti-synpati	Andel vet ej	Andel vägrare	S:a	Antal svar-ande
	M	C	FP	KD	MP	S	V	SD	ÖVR	S:a						
Män																
Eget hem (villa etc.)																
maj 2014	29,2 ± 2,6	6,1 ± 1,4	3,9 ± 1,1	3,3 ± 1,0	5,4 ± 1,3	35,1 ± 2,8	6,0 ± 1,4	9,3 ± 1,7	1,8 ± 0,8	100	83,0 ± 2,0	15,7 ± 2,0	1,3 ± 0,6	100	1 382	
nov 2014	29,6 ± 2,5	8,6 ± 1,5	5,3 ± 1,2	3,8 ± 1,0	5,2 ± 1,2	30,6 ± 2,5	4,0 ± 1,1	11,7 ± 1,8	1,1 ± 0,6	100	89,7 ± 1,6	9,1 ± 1,5	1,2 ± 0,6	100	1 434	
maj 2015	30,7 ± 2,3	6,5 ± 1,2	4,8 ± 1,0	3,8 ± 0,9	4,4 ± 1,0	29,7 ± 2,3	4,3 ± 1,0	14,4 ± 1,8	1,3 ± 0,6	100	88,7 ± 1,5	9,4 ± 1,4	1,9 ± 0,7	100	1 806	
Lägenhet, hyresrätt																
maj 2014	15,9 ± 3,3	2,8 ± 1,4	4,4 ± 1,8	2,4 ± 1,3	7,7 ± 2,4	41,7 ± 4,5	11,0 ± 2,8	8,4 ± 2,6	5,8 ± 2,1	100	82,9 ± 3,2	16,2 ± 3,1	0,9 ± 0,8	100	578	
nov 2014	19,7 ± 3,4	4,8 ± 1,8	6,9 ± 2,2	3,6 ± 1,5	7,4 ± 2,2	36,3 ± 4,0	8,7 ± 2,3	8,8 ± 2,4	3,8 ± 1,6	100	86,2 ± 2,8	12,5 ± 2,6	1,4 ± 0,9	100	638	
maj 2015	18,8 ± 3,2	3,5 ± 1,4	4,8 ± 1,7	2,1 ± 1,1	5,9 ± 1,9	34,5 ± 3,9	11,6 ± 2,6	15,0 ± 2,9	3,8 ± 1,6	100	85,0 ± 2,8	14,3 ± 2,7	0,7 ± 0,7	100	697	
Lägenhet, bostadsrätt																
maj 2014	29,7 ± 4,4	3,1 ± 1,7	6,5 ± 2,3	2,5 ± 1,5	6,4 ± 2,4	31,2 ± 4,6	10,7 ± 3,0	6,6 ± 2,5	3,2 ± 1,8	100	89,2 ± 2,8	9,7 ± 2,7	1,1 ± 0,9	100	468	
nov 2014	29,8 ± 4,4	4,6 ± 2,0	7,2 ± 2,4	3,2 ± 1,6	5,8 ± 2,2	30,7 ± 4,5	7,7 ± 2,7	9,0 ± 2,8	2,1 ± 1,4	100	87,9 ± 3,0	10,4 ± 2,8	1,7 ± 1,1	100	472	
maj 2015	30,0 ± 4,1	5,4 ± 2,0	5,8 ± 2,0	2,6 ± 1,4	6,8 ± 2,2	30,2 ± 4,1	6,5 ± 2,3	12,3 ± 2,9	0,4 ± 0,5	100	88,9 ± 2,7	10,6 ± 2,6	0,5 ± 0,7	100	553	
Övriga, inklusive uppgift saknas																
maj 2014																19
nov 2014																19
maj 2015																52
Samtliga män																
maj 2014	26,0 ± 1,9	4,7 ± 0,9	4,5 ± 0,9	2,9 ± 0,7	6,3 ± 1,0	35,7 ± 2,1	8,2 ± 1,2	8,7 ± 1,3	3,0 ± 0,8	100	84,1 ± 1,5	14,8 ± 1,4	1,1 ± 0,4	100	2 447	
nov 2014	27,0 ± 1,8	7,0 ± 1,0	6,0 ± 1,0	3,6 ± 0,8	5,9 ± 1,0	32,0 ± 1,9	5,9 ± 1,0	10,5 ± 1,3	2,1 ± 0,6	100	88,4 ± 1,3	10,2 ± 1,2	1,4 ± 0,5	100	2 563	
maj 2015	27,6 ± 1,7	5,6 ± 0,9	4,9 ± 0,8	3,2 ± 0,6	5,3 ± 0,8	30,9 ± 1,7	6,4 ± 0,9	14,4 ± 1,4	1,7 ± 0,5	100	87,7 ± 1,2	10,8 ± 1,1	1,5 ± 0,4	100	3 108	
Kvinnor																
Eget hem (villa etc.)																
maj 2014	26,1 ± 2,7	5,4 ± 1,4	6,5 ± 1,5	3,7 ± 1,2	10,0 ± 1,9	35,0 ± 3,0	6,0 ± 1,5	3,9 ± 1,3	3,4 ± 1,2	100	80,9 ± 2,3	17,3 ± 2,2	1,8 ± 0,8	100	1 221	
nov 2014	26,7 ± 2,6	7,3 ± 1,5	7,6 ± 1,5	3,6 ± 1,0	8,3 ± 1,6	33,1 ± 2,7	5,1 ± 1,3	5,5 ± 1,4	2,8 ± 1,0	100	86,9 ± 1,9	11,0 ± 1,7	2,1 ± 0,8	100	1 348	
maj 2015	30,7 ± 2,5	7,6 ± 1,4	6,0 ± 1,2	4,2 ± 1,0	8,7 ± 1,5	28,7 ± 2,4	4,5 ± 1,1	7,4 ± 1,4	2,3 ± 0,8	100	86,0 ± 1,7	12,8 ± 1,7	1,2 ± 0,5	100	1 647	
Lägenhet, hyresrätt																
maj 2014	13,2 ± 2,9	0,8 ± 0,8	2,0 ± 1,2	3,7 ± 1,7	11,7 ± 2,9	44,3 ± 4,4	12,9 ± 3,0	3,4 ± 1,7	8,0 ± 2,4	100	78,5 ± 3,3	20,5 ± 3,3	1,0 ± 0,8	100	626	
nov 2014	13,0 ± 2,8	5,6 ± 1,9	4,1 ± 1,6	3,6 ± 1,6	12,5 ± 2,8	38,4 ± 4,0	11,6 ± 2,7	5,5 ± 2,0	5,6 ± 2,0	100	85,7 ± 2,8	13,2 ± 2,7	1,1 ± 0,7	100	652	
maj 2015	16,8 ± 3,0	4,8 ± 1,7	3,9 ± 1,5	3,6 ± 1,5	10,8 ± 2,5	39,2 ± 3,9	8,7 ± 2,3	6,9 ± 2,1	5,3 ± 1,8	100	85,1 ± 2,7	13,6 ± 2,6	1,3 ± 0,8	100	719	
Lägenhet, bostadsrätt																
maj 2014	22,1 ± 4,3	2,8 ± 1,7	8,2 ± 2,8	2,7 ± 1,7	12,1 ± 3,4	36,1 ± 5,0	9,5 ± 3,1	2,2 ± 1,5	4,1 ± 2,1	100	84,7 ± 3,5	14,3 ± 3,4	1,0 ± 0,9	100	431	
nov 2014	24,5 ± 4,2	3,4 ± 1,8	11,2 ± 3,1	4,8 ± 2,1	11,7 ± 3,2	31,8 ± 4,6	7,6 ± 2,6	2,6 ± 1,5	2,3 ± 1,6	100	87,5 ± 3,0	11,0 ± 2,9	1,4 ± 1,1	100	470	
maj 2015	28,9 ± 4,2	5,7 ± 2,1	8,6 ± 2,5	4,0 ± 1,9	10,8 ± 2,9	29,2 ± 4,2	7,2 ± 2,4	3,1 ± 1,6	2,4 ± 1,4	100	86,3 ± 3,0	11,7 ± 2,8	1,9 ± 1,2	100	541	
Övriga, inklusive uppgift saknas																
maj 2014																32
nov 2014																39
maj 2015																52
Samtliga kvinnor																
maj 2014	21,5 ± 1,9	3,7 ± 0,9	5,6 ± 1,0	3,5 ± 0,8	10,8 ± 1,4	37,9 ± 2,2	8,7 ± 1,3	3,4 ± 0,9	5,0 ± 1,0	100	80,8 ± 1,7	17,8 ± 1,6	1,4 ± 0,5	100	2 310	
nov 2014	22,5 ± 1,8	6,1 ± 1,0	7,2 ± 1,1	3,8 ± 0,8	10,1 ± 1,3	34,2 ± 2,0	7,4 ± 1,1	4,9 ± 0,9	3,7 ± 0,8	100	86,3 ± 1,4	11,9 ± 1,3	1,8 ± 0,5	100	2 509	
maj 2015	26,5 ± 1,7	6,5 ± 1,0	5,9 ± 0,9	4,0 ± 0,8	9,6 ± 1,2	31,5 ± 1,8	6,4 ± 1,0	6,5 ± 1,0	3,2 ± 0,7	100	85,8 ± 1,3	12,9 ± 1,3	1,3 ± 0,4	100	2 959	

Tabell 11 Partisympatier efter kön och boendeform

	Med partisymptati %										S:a	Andel med parti-sympati	Andel vet ej	Andel vägrare	S:a	Antal svar-ande
	M	C	FP	KD	MP	S	V	SD	ÖVR							
Samtliga																
Eget hem (villa etc.)																
maj 2014	27,7 ± 1,9	5,8 ± 1,0	5,1 ± 0,9	3,5 ± 0,8	7,6 ± 1,1	35,1 ± 2,0	6,0 ± 1,0	6,7 ± 1,1	2,5 ± 0,7	100	82,0 ± 1,5	16,5 ± 1,5	1,5 ± 0,5	100	2 603	
nov 2014	28,2 ± 1,8	8,0 ± 1,1	6,4 ± 1,0	3,7 ± 0,7	6,7 ± 1,0	31,8 ± 1,9	4,5 ± 0,8	8,7 ± 1,1	2,0 ± 0,6	100	88,3 ± 1,2	10,0 ± 1,2	1,7 ± 0,5	100	2 782	
maj 2015	30,7 ± 1,7	7,0 ± 0,9	5,4 ± 0,8	4,0 ± 0,7	6,5 ± 0,9	29,2 ± 1,6	4,4 ± 0,8	11,0 ± 1,1	1,8 ± 0,5	100	87,4 ± 1,2	11,1 ± 1,1	1,6 ± 0,4	100	3 453	
Lägenhet, hyresrätt																
maj 2014	14,5 ± 2,2	1,8 ± 0,8	3,1 ± 1,1	3,1 ± 1,1	9,8 ± 1,9	43,1 ± 3,1	12,0 ± 2,1	5,7 ± 1,5	7,0 ± 1,6	100	80,5 ± 2,3	18,6 ± 2,3	0,9 ± 0,6	100	1 204	
nov 2014	16,2 ± 2,2	5,2 ± 1,3	5,5 ± 1,3	3,6 ± 1,1	10,1 ± 1,8	37,4 ± 2,8	10,2 ± 1,8	7,1 ± 1,5	4,8 ± 1,3	100	85,9 ± 2,0	12,9 ± 1,9	1,2 ± 0,6	100	1 290	
maj 2015	17,7 ± 2,2	4,2 ± 1,1	4,3 ± 1,1	2,9 ± 0,9	8,5 ± 1,6	37,0 ± 2,7	10,1 ± 1,7	10,7 ± 1,8	4,6 ± 1,2	100	85,0 ± 1,9	13,9 ± 1,9	1,1 ± 0,5	100	1 416	
Lägenhet, bostadsrätt																
maj 2014	26,0 ± 3,1	3,0 ± 1,2	7,3 ± 1,8	2,6 ± 1,1	9,2 ± 2,1	33,6 ± 3,4	10,1 ± 2,2	4,5 ± 1,5	3,7 ± 1,4	100	86,9 ± 2,3	12,0 ± 2,2	1,1 ± 0,6	100	899	
nov 2014	27,1 ± 3,1	4,0 ± 1,3	9,2 ± 2,0	4,0 ± 1,3	8,8 ± 2,0	31,3 ± 3,2	7,6 ± 1,9	5,7 ± 1,6	2,2 ± 1,1	100	87,7 ± 2,1	10,7 ± 2,0	1,5 ± 0,8	100	942	
maj 2015	29,4 ± 2,9	5,6 ± 1,5	7,2 ± 1,6	3,3 ± 1,2	8,8 ± 1,8	29,7 ± 2,9	6,9 ± 1,7	7,7 ± 1,7	1,4 ± 0,7	100	87,6 ± 2,0	11,2 ± 1,9	1,2 ± 0,7	100	1 094	
Övriga, inklusive uppgift saknas																
maj 2014															51	
nov 2014															58	
maj 2015															104	
Hela väljarkåren																
maj 2014	23,8 ± 1,3	4,2 ± 0,6	5,0 ± 0,7	3,2 ± 0,5	8,5 ± 0,9	36,8 ± 1,5	8,4 ± 0,9	6,0 ± 0,8	4,0 ± 0,6	100	82,4 ± 1,1	16,3 ± 1,1	1,3 ± 0,3	100	4 757	
nov 2014	24,8 ± 1,3	6,5 ± 0,7	6,6 ± 0,7	3,7 ± 0,6	8,0 ± 0,8	33,1 ± 1,4	6,6 ± 0,7	7,7 ± 0,8	2,9 ± 0,5	100	87,4 ± 0,9	11,0 ± 0,9	1,6 ± 0,3	100	5 072	
maj 2015	27,0 ± 1,2	6,1 ± 0,6	5,4 ± 0,6	3,6 ± 0,5	7,4 ± 0,7	31,2 ± 1,2	6,4 ± 0,7	10,4 ± 0,8	2,4 ± 0,4	100	86,8 ± 0,9	11,9 ± 0,8	1,4 ± 0,3	100	6 067	

Kommentar: Gråmarkerad skattning innebär att förändringen från föregående undersökning är approximativt statistiskt säkerställd.

Frågorna som ställdes var "I vilken typ av bostad bor du? Bor du i lägenhet eller i småhus?" och "Äger eller hyr ni bostaden eller har ni bostadsrätt?".

För definition av partisymptati, se under Definitioner och förklaringar.

Källa: SCB:s Partisymptatiundersökning, SCB:s befolkningsregister

Tabell 12 Partisympatier efter kön bland sysselsatta och ej sysselsatta

	Med partisypati %										S:a	Andel med parti-sympati	Andel vet ej	Andel vägrare	S:a	Antal svar-ande
	M	C	FP	KD	MP	S	V	SD	ÖVR	S:a						
Män																
Sysselsatta																
maj 2014	29,3 ± 2,4	3,6 ± 1,0	4,5 ± 1,1	2,7 ± 0,9	6,8 ± 1,3	32,4 ± 2,5	8,4 ± 1,5	9,0 ± 1,6	3,3 ± 1,0	100	84,9 ± 1,8	14,3 ± 1,8	0,8 ± 0,4	100	1 597	
nov 2014	30,3 ± 2,3	7,0 ± 1,3	6,1 ± 1,2	3,3 ± 0,9	6,6 ± 1,3	28,1 ± 2,3	5,8 ± 1,2	10,5 ± 1,6	2,2 ± 0,8	100	87,9 ± 1,6	11,0 ± 1,5	1,1 ± 0,5	100	1 688	
maj 2015	30,7 ± 2,2	5,5 ± 1,0	4,9 ± 1,0	3,1 ± 0,8	5,8 ± 1,1	26,3 ± 2,1	7,1 ± 1,2	14,6 ± 1,7	2,0 ± 0,7	100	87,7 ± 1,5	11,0 ± 1,4	1,3 ± 0,5	100	2 060	
Ej sysselsatta																
maj 2014	19,3 ± 2,9	7,0 ± 1,9	4,4 ± 1,5	3,3 ± 1,3	5,1 ± 1,7	42,5 ± 3,7	7,9 ± 2,0	7,9 ± 2,0	2,5 ± 1,2	100	82,8 ± 2,6	15,4 ± 2,5	1,7 ± 0,9	100	846	
nov 2014	20,5 ± 2,9	6,8 ± 1,8	5,9 ± 1,7	4,1 ± 1,4	4,5 ± 1,5	40,1 ± 3,5	5,9 ± 1,7	10,5 ± 2,2	1,7 ± 0,9	100	89,5 ± 2,1	8,4 ± 1,9	2,0 ± 0,9	100	872	
maj 2015	21,0 ± 2,7	5,7 ± 1,5	5,2 ± 1,4	3,2 ± 1,1	4,2 ± 1,4	41,1 ± 3,2	4,9 ± 1,5	13,6 ± 2,3	1,1 ± 0,7	100	88,1 ± 2,0	10,4 ± 1,9	1,4 ± 0,7	100	1 042	
Övriga, inklusive uppgift saknas																
maj 2014																4
nov 2014																3
maj 2015																6
Samtliga män																
maj 2014	26,0 ± 1,9	4,7 ± 0,9	4,5 ± 0,9	2,9 ± 0,7	6,3 ± 1,0	35,7 ± 2,1	8,2 ± 1,2	8,7 ± 1,3	3,0 ± 0,8	100	84,1 ± 1,5	14,8 ± 1,4	1,1 ± 0,4	100	2 447	
nov 2014	27,0 ± 1,8	7,0 ± 1,0	6,0 ± 1,0	3,6 ± 0,8	5,9 ± 1,0	32,0 ± 1,9	5,9 ± 1,0	10,5 ± 1,3	2,1 ± 0,6	100	88,4 ± 1,3	10,2 ± 1,2	1,4 ± 0,5	100	2 563	
maj 2015	27,6 ± 1,7	5,6 ± 0,9	4,9 ± 0,8	3,2 ± 0,6	5,3 ± 0,8	30,9 ± 1,7	6,4 ± 0,9	14,4 ± 1,4	1,7 ± 0,5	100	87,7 ± 1,2	10,8 ± 1,1	1,5 ± 0,4	100	3 108	
Kvinnor																
Sysselsatta																
maj 2014	22,3 ± 2,5	3,2 ± 1,0	6,5 ± 1,4	3,0 ± 1,0	12,9 ± 2,0	34,0 ± 2,8	9,9 ± 1,8	2,6 ± 1,0	5,6 ± 1,4	100	81,0 ± 2,2	17,7 ± 2,1	1,3 ± 0,6	100	1 352	
nov 2014	24,1 ± 2,4	5,9 ± 1,3	7,1 ± 1,4	2,6 ± 0,9	12,0 ± 1,8	31,2 ± 2,6	8,6 ± 1,6	4,2 ± 1,2	4,2 ± 1,1	100	88,0 ± 1,7	10,5 ± 1,6	1,5 ± 0,6	100	1 448	
maj 2015	29,1 ± 2,3	6,1 ± 1,2	5,9 ± 1,2	3,3 ± 0,9	11,4 ± 1,6	27,9 ± 2,3	6,7 ± 1,3	5,8 ± 1,2	3,7 ± 1,0	100	87,0 ± 1,6	12,1 ± 1,6	0,8 ± 0,4	100	1 738	
Ej sysselsatta																
maj 2014	20,3 ± 2,8	4,5 ± 1,5	4,3 ± 1,4	4,2 ± 1,4	7,6 ± 1,9	43,4 ± 3,6	6,9 ± 1,8	4,6 ± 1,5	4,1 ± 1,5	100	80,7 ± 2,6	17,8 ± 2,5	1,5 ± 0,8	100	954	
nov 2014	20,0 ± 2,7	6,3 ± 1,6	7,4 ± 1,7	5,8 ± 1,5	7,1 ± 1,8	38,9 ± 3,2	5,6 ± 1,5	6,0 ± 1,6	3,0 ± 1,2	100	83,9 ± 2,3	14,0 ± 2,2	2,1 ± 0,9	100	1 059	
maj 2015	22,1 ± 2,6	7,1 ± 1,6	5,9 ± 1,4	5,1 ± 1,3	6,8 ± 1,6	37,3 ± 3,0	5,7 ± 1,5	7,7 ± 1,7	2,3 ± 1,0	100	83,8 ± 2,2	14,1 ± 2,0	2,1 ± 0,9	100	1 216	
Övriga, inklusive uppgift saknas																
maj 2014																4
nov 2014																2
maj 2015																5
Samtliga kvinnor																
maj 2014	21,5 ± 1,9	3,7 ± 0,9	5,6 ± 1,0	3,5 ± 0,8	10,8 ± 1,4	37,9 ± 2,2	8,7 ± 1,3	3,4 ± 0,9	5,0 ± 1,0	100	80,8 ± 1,7	17,8 ± 1,6	1,4 ± 0,5	100	2 310	
nov 2014	22,5 ± 1,8	6,1 ± 1,0	7,2 ± 1,1	3,8 ± 0,8	10,1 ± 1,3	34,2 ± 2,0	7,4 ± 1,1	4,9 ± 0,9	3,7 ± 0,8	100	86,3 ± 1,4	11,9 ± 1,3	1,8 ± 0,5	100	2 509	
maj 2015	26,5 ± 1,7	6,5 ± 1,0	5,9 ± 0,9	4,0 ± 0,8	9,6 ± 1,2	31,5 ± 1,8	6,4 ± 1,0	6,5 ± 1,0	3,2 ± 0,7	100	85,8 ± 1,3	12,9 ± 1,3	1,3 ± 0,4	100	2 959	

Tabell 12 Partisympatier efter kön bland sysselsatta och ej sysselsatta

	Med partisypati %										S:a	Andel med parti-sympati	Andel vet ej	Andel vägrare	S:a	Antal svar-ande
	M	C	FP	KD	MP	S	V	SD	ÖVR	S:a						
Samtliga																
Sysselsatta																
maj 2014	26,0 ± 1,7	3,4 ± 0,7	5,5 ± 0,9	2,8 ± 0,7	9,7 ± 1,2	33,2 ± 1,9	9,1 ± 1,1	6,0 ± 1,0	4,4 ± 0,8	100	83,0 ± 1,4	15,9 ± 1,4	1,0 ± 0,4	100	2 949	
nov 2014	27,3 ± 1,7	6,5 ± 0,9	6,5 ± 0,9	3,0 ± 0,6	9,2 ± 1,1	29,6 ± 1,7	7,2 ± 1,0	7,5 ± 1,0	3,2 ± 0,7	100	88,0 ± 1,2	10,8 ± 1,1	1,3 ± 0,4	100	3 136	
maj 2015	29,9 ± 1,6	5,8 ± 0,8	5,3 ± 0,8	3,2 ± 0,6	8,4 ± 0,9	27,1 ± 1,5	6,9 ± 0,9	10,4 ± 1,1	2,8 ± 0,6	100	87,4 ± 1,1	11,5 ± 1,1	1,1 ± 0,3	100	3 798	
Ej sysselsatta																
maj 2014	19,9 ± 2,0	5,6 ± 1,2	4,3 ± 1,0	3,8 ± 1,0	6,5 ± 1,3	43,0 ± 2,6	7,4 ± 1,4	6,1 ± 1,3	3,4 ± 1,0	100	81,7 ± 1,9	16,7 ± 1,8	1,6 ± 0,6	100	1 800	
nov 2014	20,2 ± 1,9	6,5 ± 1,2	6,7 ± 1,2	5,0 ± 1,1	5,9 ± 1,2	39,5 ± 2,4	5,7 ± 1,1	8,0 ± 1,3	2,4 ± 0,8	100	86,4 ± 1,6	11,6 ± 1,5	2,1 ± 0,6	100	1 931	
maj 2015	21,6 ± 1,9	6,5 ± 1,1	5,6 ± 1,0	4,3 ± 0,9	5,6 ± 1,1	39,0 ± 2,2	5,4 ± 1,1	10,4 ± 1,4	1,8 ± 0,6	100	85,7 ± 1,5	12,4 ± 1,4	1,8 ± 0,6	100	2 258	
Övriga, inklusive uppgift saknas																
maj 2014	Gruppen är för liten för att redovisas.														8	
nov 2014	Gruppen är för liten för att redovisas.														5	
maj 2015	Gruppen är för liten för att redovisas.														11	
Hela väljarkåren																
maj 2014	23,8 ± 1,3	4,2 ± 0,6	5,0 ± 0,7	3,2 ± 0,5	8,5 ± 0,9	36,8 ± 1,5	8,4 ± 0,9	6,0 ± 0,8	4,0 ± 0,6	100	82,4 ± 1,1	16,3 ± 1,1	1,3 ± 0,3	100	4 757	
nov 2014	24,8 ± 1,3	6,5 ± 0,7	6,6 ± 0,7	3,7 ± 0,6	8,0 ± 0,8	33,1 ± 1,4	6,6 ± 0,7	7,7 ± 0,8	2,9 ± 0,5	100	87,4 ± 0,9	11,0 ± 0,9	1,6 ± 0,3	100	5 072	
maj 2015	27,0 ± 1,2	6,1 ± 0,6	5,4 ± 0,6	3,6 ± 0,5	7,4 ± 0,7	31,2 ± 1,2	6,4 ± 0,7	10,4 ± 0,8	2,4 ± 0,4	100	86,8 ± 0,9	11,9 ± 0,8	1,4 ± 0,3	100	6 067	

Kommentar: Gråmarkerad skattning innebär att förändringen från föregående undersökning är approximativt statistiskt säkerställd.

Till sysselsatta räknas personer som under den senaste veckan arbetat minst en timme, tillfälligt borta från tjänst, tjänstlediga, föräldralediga samt arbetslösa mindre än ett halvår. För definition av partisypati, se under Definitioner och förklaringar.

Källa: SCB:s Partisypatiundersökning, SCB:s befolkningsregister

Tabell 13 Partisympatier efter kön och socioekonomisk grupp (sysselsatta och ej sysselsatta)

	Med partisypati %										S:a	Andel med parti-sympati	Andel vet ej	Andel vägrare	S:a	Antal svar-ande
	M	C	FP	KD	MP	S	V	SD	ÖVR	S:a						
Män																
Ej facklärd arbetare																
maj 2014	14,4 ± 3,7	2,2 ± 1,5	1,3 ± 1,3	1,6 ± 1,3	5,5 ± 2,3	50,4 ± 5,3	8,9 ± 3,0	13,2 ± 3,7	2,4 ± 1,7	100	85,1 ± 3,5	13,3 ± 3,3	1,6 ± 1,2	100	403	
nov 2014	15,2 ± 3,7	3,7 ± 1,9	3,6 ± 1,9	3,2 ± 1,8	5,3 ± 2,3	45,4 ± 5,1	5,3 ± 2,3	16,1 ± 3,8	2,2 ± 1,5	100	83,7 ± 3,5	14,9 ± 3,4	1,4 ± 1,1	100	433	
maj 2015	17,4 ± 3,5	2,9 ± 1,5	2,3 ± 1,4	1,7 ± 1,2	3,7 ± 1,8	41,6 ± 4,5	6,0 ± 2,2	21,1 ± 3,7	3,4 ± 1,7	100	84,9 ± 3,1	13,5 ± 3,0	1,6 ± 1,1	100	539	
Facklärd arbetare																
maj 2014	12,6 ± 3,5	3,1 ± 1,8	1,7 ± 1,4	2,8 ± 1,7	3,0 ± 1,8	50,6 ± 5,2	11,4 ± 3,3	12,9 ± 3,5	2,0 ± 1,5	100	79,6 ± 3,8	19,1 ± 3,7	1,2 ± 1,0	100	445	
nov 2014	18,7 ± 3,9	6,1 ± 2,4	2,2 ± 1,4	2,3 ± 1,5	4,5 ± 2,1	42,9 ± 4,8	6,4 ± 2,4	15,4 ± 3,6	1,5 ± 1,2	100	85,2 ± 3,2	12,6 ± 3,1	2,2 ± 1,3	100	473	
maj 2015	15,5 ± 3,4	4,8 ± 2,0	1,4 ± 1,1	1,6 ± 1,1	3,3 ± 1,7	45,0 ± 4,6	6,7 ± 2,3	20,5 ± 3,8	1,2 ± 1,1	100	85,3 ± 3,1	13,2 ± 2,9	1,5 ± 1,0	100	535	
Summa arbetare																
maj 2014	13,5 ± 2,5	2,7 ± 1,2	1,5 ± 0,9	2,3 ± 1,1	4,2 ± 1,5	50,5 ± 3,7	10,2 ± 2,2	13,1 ± 2,5	2,2 ± 1,1	100	82,2 ± 2,6	16,4 ± 2,5	1,4 ± 0,8	100	848	
nov 2014	17,0 ± 2,7	5,0 ± 1,5	2,9 ± 1,2	2,7 ± 1,2	4,9 ± 1,6	44,1 ± 3,5	5,9 ± 1,7	15,8 ± 2,6	1,8 ± 1,0	100	84,5 ± 2,4	13,7 ± 2,3	1,8 ± 0,8	100	906	
maj 2015	16,4 ± 2,4	3,9 ± 1,2	1,8 ± 0,9	1,6 ± 0,8	3,5 ± 1,2	43,3 ± 3,2	6,3 ± 1,6	20,8 ± 2,6	2,3 ± 1,0	100	85,1 ± 2,2	13,4 ± 2,1	1,6 ± 0,8	100	1 074	
Lägre tjänstemän																
maj 2014			Gruppen är för liten för att redovisas.													181
nov 2014			Gruppen är för liten för att redovisas.													186
maj 2015	38,8 ± 6,9	4,0 ± 2,8	6,8 ± 3,4	2,3 ± 2,1	4,6 ± 2,9	25,9 ± 6,1	7,3 ± 3,7	10,0 ± 4,2	0,4 ± 0,8	100	91,3 ± 3,8	8,2 ± 3,7	0,5 ± 1,0	100	220	
Tjänstemän på mellannivå																
maj 2014	32,8 ± 5,0	5,3 ± 2,4	4,4 ± 2,1	1,8 ± 1,3	8,3 ± 2,9	31,4 ± 4,9	6,8 ± 2,6	5,5 ± 2,5	3,8 ± 2,1	100	87,9 ± 3,3	11,3 ± 3,2	0,8 ± 0,8	100	404	
nov 2014	30,0 ± 4,4	5,0 ± 2,1	6,9 ± 2,4	4,1 ± 1,9	7,3 ± 2,5	31,1 ± 4,5	5,9 ± 2,3	8,0 ± 2,6	1,8 ± 1,3	100	91,1 ± 2,7	7,5 ± 2,5	1,4 ± 1,1	100	465	
maj 2015	32,2 ± 4,1	4,0 ± 1,7	6,7 ± 2,1	5,2 ± 1,9	5,2 ± 1,9	29,8 ± 4,0	6,2 ± 2,1	9,1 ± 2,5	1,6 ± 1,2	100	90,5 ± 2,5	8,5 ± 2,4	1,0 ± 0,8	100	569	
Högre tjänstemän																
maj 2014	36,6 ± 4,8	3,4 ± 1,8	10,0 ± 3,0	4,2 ± 2,0	7,9 ± 2,6	22,6 ± 4,3	7,7 ± 2,7	3,8 ± 2,0	3,9 ± 1,9	100	89,9 ± 2,9	9,6 ± 2,8	0,5 ± 0,6	100	439	
nov 2014	36,6 ± 4,9	7,5 ± 2,6	9,9 ± 3,0	5,6 ± 2,3	6,2 ± 2,4	20,7 ± 4,2	7,9 ± 2,7	3,6 ± 1,9	2,0 ± 1,5	100	92,5 ± 2,6	6,7 ± 2,5	0,8 ± 0,8	100	409	
maj 2015	32,6 ± 4,4	8,3 ± 2,5	9,7 ± 2,7	5,9 ± 2,2	8,4 ± 2,6	19,8 ± 3,7	7,4 ± 2,5	6,2 ± 2,3	1,7 ± 1,2	100	92,4 ± 2,5	7,3 ± 2,4	0,3 ± 0,5	100	494	
Summa tjänstemän																
maj 2014	34,7 ± 3,2	4,7 ± 1,4	6,5 ± 1,6	2,9 ± 1,1	7,3 ± 1,7	29,0 ± 3,0	6,9 ± 1,7	4,8 ± 1,5	3,2 ± 1,2	100	88,4 ± 2,0	10,7 ± 1,9	0,9 ± 0,5	100	1 024	
nov 2014	34,6 ± 3,0	6,2 ± 1,5	8,4 ± 1,8	4,4 ± 1,3	6,3 ± 1,5	25,9 ± 2,8	6,5 ± 1,6	5,8 ± 1,5	1,8 ± 0,9	100	91,7 ± 1,7	7,2 ± 1,6	1,1 ± 0,6	100	1 060	
maj 2015	33,6 ± 2,8	5,6 ± 1,3	7,8 ± 1,5	4,9 ± 1,2	6,2 ± 1,4	25,4 ± 2,5	6,9 ± 1,5	8,2 ± 1,6	1,4 ± 0,7	100	91,4 ± 1,6	8,0 ± 1,5	0,6 ± 0,4	100	1 283	
Ensamföretagare																
maj 2014			Gruppen är för liten för att redovisas.													174
nov 2014	30,6 ± 6,3	10,1 ± 4,1	9,9 ± 4,0	4,1 ± 2,7	4,5 ± 2,8	23,2 ± 5,8	3,1 ± 2,4	11,7 ± 4,5	2,9 ± 2,3	100	88,6 ± 4,2	10,6 ± 4,0	0,8 ± 1,1	100	236	
maj 2015	34,4 ± 6,6	7,9 ± 3,7	2,7 ± 2,2	3,9 ± 2,7	7,4 ± 3,5	19,2 ± 5,5	6,5 ± 3,5	16,7 ± 5,2	1,2 ± 1,4	100	87,7 ± 4,3	10,8 ± 4,1	1,5 ± 1,5	100	235	
Övriga företagare																
maj 2014			Gruppen är för liten för att redovisas.													158
nov 2014			Gruppen är för liten för att redovisas.													137
maj 2015			Gruppen är för liten för att redovisas.													181

Tabell 13 Partisympatier efter kön och socioekonomisk grupp (sysselsatta och ej sysselsatta)

	Med partisypati %										S:a	Andel med parti-sympati	Andel vet ej	Andel vägrare	S:a	Antal svar-ande
	M	C	FP	KD	MP	S	V	SD	ÖVR	S:a						
Samtliga företagare (inklusive lantbrukare)																
maj 2014	35,2 ± 5,3	9,1 ± 3,2	6,9 ± 2,8	5,9 ± 2,6	4,2 ± 2,1	19,2 ± 4,5	6,4 ± 2,8	10,3 ± 3,5	2,8 ± 1,8	100	82,7 ± 3,9	16,0 ± 3,8	1,2 ± 1,1	100	379	
nov 2014	32,9 ± 4,8	12,6 ± 3,4	7,4 ± 2,6	4,3 ± 2,0	4,0 ± 2,0	21,8 ± 4,3	2,6 ± 1,7	11,7 ± 3,3	2,6 ± 1,6	100	89,9 ± 3,0	9,4 ± 2,9	0,7 ± 0,8	100	415	
maj 2015	38,2 ± 4,8	10,8 ± 3,0	4,2 ± 1,9	3,7 ± 1,9	4,1 ± 1,9	17,0 ± 3,7	4,3 ± 2,0	16,5 ± 3,7	1,1 ± 1,0	100	88,2 ± 3,1	9,5 ± 2,8	2,3 ± 1,4	100	464	
Studenter																
maj 2014	Gruppen är för liten för att redovisas.															159
nov 2014	Gruppen är för liten för att redovisas.															138
maj 2015	Gruppen är för liten för att redovisas.															159
Uppgift saknas																
maj 2014	Gruppen är för liten för att redovisas.															37
nov 2014	Gruppen är för liten för att redovisas.															44
maj 2015	Gruppen är för liten för att redovisas.															128
Samtliga män																
maj 2014	26,0 ± 1,9	4,7 ± 0,9	4,5 ± 0,9	2,9 ± 0,7	6,3 ± 1,0	35,7 ± 2,1	8,2 ± 1,2	8,7 ± 1,3	3,0 ± 0,8	100	84,1 ± 1,5	14,8 ± 1,4	1,1 ± 0,4	100	2 447	
nov 2014	27,0 ± 1,8	7,0 ± 1,0	6,0 ± 1,0	3,6 ± 0,8	5,9 ± 1,0	32,0 ± 1,9	5,9 ± 1,0	10,5 ± 1,3	2,1 ± 0,6	100	88,4 ± 1,3	10,2 ± 1,2	1,4 ± 0,5	100	2 563	
maj 2015	27,6 ± 1,7	5,6 ± 0,9	4,9 ± 0,8	3,2 ± 0,6	5,3 ± 0,8	30,9 ± 1,7	6,4 ± 0,9	14,4 ± 1,4	1,7 ± 0,5	100	87,7 ± 1,2	10,8 ± 1,1	1,5 ± 0,4	100	3 108	
Kvinnor																
Ej facklärd arbetare																
maj 2014	13,4 ± 3,7	5,7 ± 2,4	2,2 ± 1,5	0,9 ± 1,1	8,4 ± 3,2	50,8 ± 5,5	9,3 ± 3,2	4,7 ± 2,3	4,5 ± 2,4	100	75,6 ± 4,2	22,3 ± 4,1	2,2 ± 1,4	100	422	
nov 2014	13,4 ± 3,6	4,6 ± 2,2	2,2 ± 1,6	1,9 ± 1,4	7,2 ± 2,9	49,7 ± 5,3	7,9 ± 2,9	9,0 ± 3,0	4,0 ± 2,1	100	81,1 ± 3,8	17,1 ± 3,6	1,8 ± 1,3	100	429	
maj 2015	16,4 ± 3,7	4,9 ± 2,1	3,4 ± 1,8	4,3 ± 2,0	4,8 ± 2,2	44,0 ± 4,9	8,0 ± 2,7	12,1 ± 3,2	2,1 ± 1,5	100	81,6 ± 3,5	17,6 ± 3,4	0,8 ± 0,8	100	493	
Facklärd arbetare																
maj 2014	12,3 ± 4,3	3,4 ± 2,2	2,6 ± 2,0	4,0 ± 2,6	3,4 ± 2,5	56,7 ± 6,4	8,0 ± 3,5	4,9 ± 2,8	4,7 ± 2,8	100	80,0 ± 4,7	18,3 ± 4,5	1,7 ± 1,5	100	294	
nov 2014	11,3 ± 3,9	8,6 ± 3,3	4,1 ± 2,3	1,0 ± 1,1	7,0 ± 3,2	48,6 ± 6,0	8,8 ± 3,4	7,1 ± 3,1	3,5 ± 2,3	100	85,6 ± 4,0	12,4 ± 3,8	2,0 ± 1,5	100	314	
maj 2015	14,7 ± 4,2	4,8 ± 2,4	2,2 ± 1,6	2,2 ± 1,6	9,6 ± 3,6	49,2 ± 5,9	6,1 ± 2,9	8,6 ± 3,4	2,6 ± 2,1	100	84,6 ± 4,0	13,6 ± 3,8	1,8 ± 1,5	100	330	
Summa arbetare																
maj 2014	13,0 ± 2,8	4,7 ± 1,7	2,3 ± 1,2	2,2 ± 1,3	6,3 ± 2,1	53,3 ± 4,1	8,7 ± 2,4	4,8 ± 1,8	4,6 ± 1,8	100	77,4 ± 3,1	20,7 ± 3,0	2,0 ± 1,0	100	716	
nov 2014	12,5 ± 2,6	6,3 ± 1,9	3,1 ± 1,4	1,5 ± 0,9	7,1 ± 2,1	49,2 ± 4,0	8,3 ± 2,2	8,2 ± 2,2	3,8 ± 1,6	100	83,0 ± 2,8	15,1 ± 2,6	1,9 ± 1,0	100	743	
maj 2015	15,8 ± 2,8	4,9 ± 1,6	2,9 ± 1,3	3,4 ± 1,4	6,7 ± 2,0	46,1 ± 3,8	7,3 ± 2,0	10,7 ± 2,4	2,3 ± 1,2	100	82,8 ± 2,6	16,0 ± 2,6	1,2 ± 0,8	100	823	
Lägre tjänstemän																
maj 2014	25,6 ± 4,9	2,1 ± 1,7	7,3 ± 3,0	3,9 ± 2,2	9,3 ± 3,4	35,3 ± 5,5	5,0 ± 2,5	6,7 ± 2,8	4,9 ± 2,5	100	81,0 ± 4,1	17,4 ± 4,0	1,6 ± 1,3	100	367	
nov 2014	26,4 ± 4,5	2,6 ± 1,6	7,3 ± 2,6	5,6 ± 2,3	7,3 ± 2,7	38,3 ± 4,9	4,9 ± 2,2	5,6 ± 2,4	2,1 ± 1,4	100	88,4 ± 3,1	9,7 ± 2,9	1,8 ± 1,3	100	433	
maj 2015	29,8 ± 4,4	5,5 ± 2,2	5,7 ± 2,1	3,3 ± 1,7	6,4 ± 2,4	36,1 ± 4,6	3,5 ± 1,7	7,0 ± 2,4	2,7 ± 1,5	100	85,1 ± 3,1	14,0 ± 3,1	0,9 ± 0,8	100	519	
Tjänstemän på mellannivå																
maj 2014	27,0 ± 4,0	2,1 ± 1,2	6,8 ± 2,2	5,2 ± 2,0	12,2 ± 3,0	31,9 ± 4,2	8,6 ± 2,6	1,2 ± 0,9	5,2 ± 2,0	100	82,5 ± 3,2	16,5 ± 3,1	1,0 ± 0,8	100	596	
nov 2014	29,4 ± 3,9	6,5 ± 2,1	7,6 ± 2,2	5,2 ± 1,8	11,4 ± 2,8	28,2 ± 3,9	6,2 ± 2,1	2,2 ± 1,2	3,3 ± 1,6	100	90,4 ± 2,4	8,0 ± 2,2	1,6 ± 1,0	100	605	
maj 2015	33,2 ± 3,8	6,6 ± 2,0	7,2 ± 2,0	6,5 ± 1,9	12,4 ± 2,6	21,2 ± 3,2	5,8 ± 1,9	4,2 ± 1,6	2,8 ± 1,4	100	89,3 ± 2,3	9,7 ± 2,3	1,0 ± 0,7	100	711	

Tabell 13 Partisympatier efter kön och socioekonomisk grupp (sysselsatta och ej sysselsatta)

	Med partisympati %										S:a	Andel med parti-sympati	Andel vet ej	Andel vägrare	S:a	Antal svarande
	M	C	FP	KD	MP	S	V	SD	ÖVR	S:a						
Högre tjänstemän																
maj 2014	22,0 ± 4,7	5,0 ± 2,6	10,8 ± 3,4	3,0 ± 2,0	14,6 ± 4,1	26,0 ± 5,0	14,4 ± 4,0	0,6 ± 0,8	3,7 ± 2,1	100	89,8 ± 3,3	9,1 ± 3,1	1,1 ± 1,1	100	337	
nov 2014	29,1 ± 5,0	6,3 ± 2,7	13,1 ± 3,7	3,5 ± 2,1	14,4 ± 3,9	17,9 ± 4,2	10,1 ± 3,3	1,2 ± 1,2	4,3 ± 2,3	100	90,9 ± 2,9	8,1 ± 2,8	1,0 ± 1,0	100	362	
maj 2015	30,2 ± 4,6	7,3 ± 2,6	11,7 ± 3,2	2,5 ± 1,5	13,9 ± 3,4	21,0 ± 4,0	7,5 ± 2,7	1,5 ± 1,2	4,3 ± 2,0	100	90,7 ± 2,8	8,2 ± 2,7	1,1 ± 1,0	100	444	
Summa tjänstemän																
maj 2014	25,3 ± 2,6	2,9 ± 1,0	8,0 ± 1,6	4,2 ± 1,2	11,9 ± 2,0	31,3 ± 2,8	9,1 ± 1,7	2,7 ± 1,0	4,7 ± 1,3	100	83,9 ± 2,1	14,9 ± 2,0	1,2 ± 0,6	100	1 300	
nov 2014	28,3 ± 2,5	5,1 ± 1,2	8,9 ± 1,6	4,9 ± 1,2	10,8 ± 1,8	28,9 ± 2,5	6,8 ± 1,4	3,0 ± 1,0	3,2 ± 1,0	100	89,9 ± 1,6	8,6 ± 1,5	1,5 ± 0,6	100	1 400	
maj 2015	31,3 ± 2,4	6,4 ± 1,3	7,9 ± 1,4	4,4 ± 1,0	10,8 ± 1,6	26,0 ± 2,3	5,5 ± 1,2	4,5 ± 1,1	3,2 ± 0,9	100	88,2 ± 1,6	10,8 ± 1,5	1,0 ± 0,5	100	1 674	
Ensamföretagare																
maj 2014															78	
nov 2014															96	
maj 2015															98	
Övriga företagare																
maj 2014															42	
nov 2014															51	
maj 2015															71	
Samtliga företagare (inklusive lantbrukare)																
maj 2014															141	
nov 2014															173	
maj 2015															199	
Studenter																
maj 2014															117	
nov 2014															137	
maj 2015															150	
Uppgift saknas																
maj 2014															36	
nov 2014															56	
maj 2015															113	
Samtliga kvinnor																
maj 2014	21,5 ± 1,9	3,7 ± 0,9	5,6 ± 1,0	3,5 ± 0,8	10,8 ± 1,4	37,9 ± 2,2	8,7 ± 1,3	3,4 ± 0,9	5,0 ± 1,0	100	80,8 ± 1,7	17,8 ± 1,6	1,4 ± 0,5	100	2 310	
nov 2014	22,5 ± 1,8	6,1 ± 1,0	7,2 ± 1,1	3,8 ± 0,8	10,1 ± 1,3	34,2 ± 2,0	7,4 ± 1,1	4,9 ± 0,9	3,7 ± 0,8	100	86,3 ± 1,4	11,9 ± 1,3	1,8 ± 0,5	100	2 509	
maj 2015	26,5 ± 1,7	6,5 ± 1,0	5,9 ± 0,9	4,0 ± 0,8	9,6 ± 1,2	31,5 ± 1,8	6,4 ± 1,0	6,5 ± 1,0	3,2 ± 0,7	100	85,8 ± 1,3	12,9 ± 1,3	1,3 ± 0,4	100	2 959	

Tabell 13 Partisympatier efter kön och socioekonomisk grupp (sysselsatta och ej sysselsatta)

	Med partisypati %										S:a	Andel med parti-sympati	Andel vet ej	Andel vägrare	S:a	Antal svar-ande
	M	C	FP	KD	MP	S	V	SD	ÖVR	S:a						
Samtliga																
Ej facklärd arbetare																
maj 2014	13,9 ± 2,6	4,0 ± 1,5	1,7 ± 1,0	1,3 ± 0,8	7,0 ± 2,0	50,6 ± 3,8	9,1 ± 2,2	8,9 ± 2,2	3,5 ± 1,5	100	80,0 ± 2,8	18,1 ± 2,7	1,9 ± 0,9	100	825	
nov 2014	14,3 ± 2,6	4,2 ± 1,5	2,9 ± 1,2	2,6 ± 1,2	6,3 ± 1,8	47,5 ± 3,7	6,6 ± 1,9	12,5 ± 2,4	3,1 ± 1,3	100	82,4 ± 2,6	16,0 ± 2,5	1,6 ± 0,8	100	862	
maj 2015	16,9 ± 2,6	3,9 ± 1,3	2,8 ± 1,2	2,9 ± 1,2	4,2 ± 1,4	42,7 ± 3,3	7,0 ± 1,7	16,7 ± 2,5	2,8 ± 1,1	100	83,3 ± 2,3	15,5 ± 2,3	1,2 ± 0,7	100	1 032	
Facklärd arbetare																
maj 2014	12,5 ± 2,7	3,2 ± 1,4	2,0 ± 1,2	3,3 ± 1,5	3,1 ± 1,5	53,2 ± 4,0	9,9 ± 2,4	9,5 ± 2,4	3,1 ± 1,4	100	79,8 ± 2,9	18,8 ± 2,9	1,4 ± 0,9	100	739	
nov 2014	15,6 ± 2,8	7,1 ± 2,0	3,0 ± 1,3	1,7 ± 1,0	5,5 ± 1,8	45,3 ± 3,8	7,4 ± 2,0	11,9 ± 2,5	2,4 ± 1,2	100	85,4 ± 2,5	12,5 ± 2,4	2,1 ± 1,0	100	787	
maj 2015	15,2 ± 2,7	4,8 ± 1,5	1,7 ± 0,9	1,8 ± 0,9	5,8 ± 1,8	46,7 ± 3,6	6,5 ± 1,8	15,7 ± 2,7	1,8 ± 1,0	100	85,0 ± 2,4	13,4 ± 2,3	1,6 ± 0,9	100	865	
Summa arbetare																
maj 2014	13,2 ± 1,9	3,6 ± 1,0	1,9 ± 0,8	2,2 ± 0,8	5,2 ± 1,3	51,8 ± 2,8	9,5 ± 1,6	9,2 ± 1,6	3,3 ± 1,0	100	79,9 ± 2,0	18,4 ± 2,0	1,7 ± 0,6	100	1 564	
nov 2014	14,9 ± 1,9	5,6 ± 1,2	3,0 ± 0,9	2,2 ± 0,8	5,9 ± 1,3	46,5 ± 2,6	7,0 ± 1,4	12,2 ± 1,7	2,7 ± 0,9	100	83,8 ± 1,8	14,4 ± 1,7	1,9 ± 0,6	100	1 649	
maj 2015	16,1 ± 1,8	4,3 ± 1,0	2,3 ± 0,8	2,4 ± 0,8	5,0 ± 1,1	44,5 ± 2,4	6,8 ± 1,2	16,3 ± 1,8	2,3 ± 0,8	100	84,1 ± 1,7	14,5 ± 1,6	1,4 ± 0,5	100	1 897	
Lägre tjänstemän																
maj 2014	28,5 ± 4,1	3,5 ± 1,7	6,0 ± 2,2	3,4 ± 1,6	7,6 ± 2,5	36,1 ± 4,5	5,1 ± 2,0	6,3 ± 2,3	3,4 ± 1,7	100	82,8 ± 3,3	15,6 ± 3,1	1,6 ± 1,1	100	548	
nov 2014	30,9 ± 3,9	3,8 ± 1,6	7,9 ± 2,2	4,8 ± 1,8	6,3 ± 2,1	34,1 ± 4,0	4,9 ± 1,8	5,5 ± 1,9	1,8 ± 1,1	100	89,4 ± 2,5	9,1 ± 2,3	1,6 ± 1,0	100	619	
maj 2015	32,4 ± 3,7	5,1 ± 1,8	6,0 ± 1,8	3,0 ± 1,3	5,9 ± 1,9	33,1 ± 3,7	4,6 ± 1,6	7,9 ± 2,1	2,0 ± 1,1	100	86,8 ± 2,5	12,4 ± 2,4	0,8 ± 0,6	100	739	
Tjänstemän på mellannivå																
maj 2014	29,4 ± 3,1	3,4 ± 1,2	5,8 ± 1,6	3,8 ± 1,3	10,6 ± 2,1	31,7 ± 3,2	7,9 ± 1,9	2,9 ± 1,2	4,6 ± 1,5	100	84,6 ± 2,3	14,4 ± 2,3	0,9 ± 0,6	100	1 000	
nov 2014	29,6 ± 2,9	5,8 ± 1,5	7,3 ± 1,6	4,7 ± 1,3	9,6 ± 1,9	29,5 ± 2,9	6,1 ± 1,6	4,7 ± 1,3	2,7 ± 1,1	100	90,7 ± 1,8	7,8 ± 1,6	1,5 ± 0,7	100	1 070	
maj 2015	32,8 ± 2,8	5,5 ± 1,3	7,0 ± 1,5	5,9 ± 1,4	9,2 ± 1,7	25,0 ± 2,6	6,0 ± 1,4	6,4 ± 1,4	2,3 ± 0,9	100	89,9 ± 1,7	9,2 ± 1,6	1,0 ± 0,5	100	1 280	
Högre tjänstemän																
maj 2014	29,9 ± 3,4	4,1 ± 1,5	10,4 ± 2,2	3,6 ± 1,4	11,0 ± 2,4	24,2 ± 3,3	10,8 ± 2,4	2,3 ± 1,1	3,8 ± 1,4	100	89,8 ± 2,1	9,4 ± 2,1	0,8 ± 0,6	100	776	
nov 2014	33,0 ± 3,5	6,9 ± 1,9	11,5 ± 2,4	4,6 ± 1,6	10,1 ± 2,2	19,4 ± 3,0	9,0 ± 2,1	2,5 ± 1,2	3,1 ± 1,3	100	91,7 ± 1,9	7,3 ± 1,8	0,9 ± 0,7	100	771	
maj 2015	31,4 ± 3,2	7,8 ± 1,8	10,7 ± 2,1	4,2 ± 1,3	11,1 ± 2,1	20,4 ± 2,7	7,5 ± 1,8	3,9 ± 1,3	3,0 ± 1,2	100	91,6 ± 1,9	7,8 ± 1,8	0,7 ± 0,6	100	938	
Summa tjänstemän																
maj 2014	29,3 ± 2,0	3,7 ± 0,8	7,4 ± 1,1	3,6 ± 0,8	9,9 ± 1,3	30,3 ± 2,1	8,1 ± 1,2	3,6 ± 0,8	4,0 ± 0,9	100	85,8 ± 1,5	13,2 ± 1,4	1,1 ± 0,4	100	2 324	
nov 2014	31,0 ± 1,9	5,6 ± 1,0	8,7 ± 1,2	4,7 ± 0,9	8,9 ± 1,2	27,6 ± 1,9	6,7 ± 1,0	4,2 ± 0,9	2,6 ± 0,7	100	90,6 ± 1,2	8,0 ± 1,1	1,4 ± 0,5	100	2 460	
maj 2015	32,3 ± 1,8	6,1 ± 0,9	7,9 ± 1,0	4,6 ± 0,8	8,9 ± 1,1	25,7 ± 1,7	6,1 ± 0,9	6,0 ± 0,9	2,4 ± 0,6	100	89,5 ± 1,1	9,7 ± 1,1	0,8 ± 0,3	100	2 957	
Ensamföretagare																
maj 2014	27,9 ± 6,1	4,8 ± 2,9	6,1 ± 3,3	5,3 ± 3,0	11,7 ± 4,4	24,3 ± 6,0	9,4 ± 4,1	6,2 ± 3,4	4,1 ± 2,7	100	82,0 ± 4,9	17,5 ± 4,9	0,4 ± 0,8	100	252	
nov 2014	28,3 ± 5,2	8,8 ± 3,2	11,0 ± 3,6	3,9 ± 2,3	7,1 ± 3,0	24,3 ± 5,0	5,0 ± 2,7	9,6 ± 3,5	2,0 ± 1,6	100	87,5 ± 3,6	11,3 ± 3,5	1,2 ± 1,1	100	332	
maj 2015	35,7 ± 5,7	7,1 ± 3,0	4,1 ± 2,3	3,4 ± 2,1	8,8 ± 3,3	19,6 ± 4,6	6,6 ± 3,0	13,5 ± 4,0	1,2 ± 1,2	100	86,7 ± 3,8	10,9 ± 3,5	2,4 ± 1,7	100	333	
Övriga företagare																
maj 2014	50,9 ± 7,6	3,0 ± 2,6	8,6 ± 4,2	4,2 ± 3,0	2,5 ± 2,2	13,6 ± 5,2	3,6 ± 2,9	12,2 ± 5,0	1,5 ± 1,7	100	86,4 ± 4,8	12,3 ± 4,7	1,3 ± 1,5	100	200	
nov 2014		Gruppen är för liten för att redovisas.														
maj 2015	47,4 ± 6,6	6,4 ± 3,1	5,9 ± 3,0	4,4 ± 2,7	1,4 ± 1,4	17,4 ± 5,1	2,2 ± 1,9	14,2 ± 4,7	0,9 ± 1,2	100	89,1 ± 4,0	8,9 ± 3,7	2,1 ± 1,8	100	252	

Tabell 13 Partisympatier efter kön och socioekonomisk grupp (sysselsatta och ej sysselsatta)

	Med partisypati %										S:a	Andel med parti-sympati	Andel vet ej	Andel vägrare	S:a	Antal svar-ande	
	M	C	FP	KD	MP	S	V	SD	ÖVR	S:a							
Samtliga företagare (inklusive lantbrukare)																	
maj 2014	36,7 ± 4,6	8,9 ± 2,7	6,8 ± 2,4	5,5 ± 2,1	6,6 ± 2,3	18,4 ± 3,7	5,9 ± 2,3	8,5 ± 2,7	2,8 ± 1,5	100	83,8 ± 3,3	15,1 ± 3,2	1,1 ± 0,8	100	520		
nov 2014	31,1 ± 4,0	11,9 ± 2,8	9,1 ± 2,5	4,2 ± 1,7	5,0 ± 1,9	21,6 ± 3,6	3,9 ± 1,8	10,4 ± 2,7	2,8 ± 1,4	100	88,2 ± 2,7	10,3 ± 2,5	1,5 ± 1,0	100	588		
maj 2015	38,1 ± 4,0	11,8 ± 2,6	4,3 ± 1,6	3,8 ± 1,6	5,0 ± 1,7	18,3 ± 3,2	4,1 ± 1,7	13,5 ± 2,8	1,1 ± 0,8	100	87,6 ± 2,6	10,1 ± 2,4	2,3 ± 1,2	100	663		
Studenter																	
maj 2014	19,9 ± 5,4	4,3 ± 2,7	2,2 ± 1,8	1,6 ± 1,8	19,4 ± 5,5	30,5 ± 6,4	7,8 ± 3,5	3,3 ± 2,5	10,8 ± 4,4	100	75,5 ± 5,2	24,2 ± 5,2	0,3 ± 0,6	100	276		
nov 2014	21,7 ± 5,2	8,5 ± 3,6	6,8 ± 3,3	4,0 ± 2,6	17,8 ± 4,9	22,2 ± 5,2	9,0 ± 3,6	4,2 ± 2,6	5,7 ± 2,9	100	87,5 ± 4,1	11,8 ± 4,0	0,7 ± 1,0	100	275		
maj 2015	26,5 ± 5,4	5,6 ± 2,7	4,8 ± 2,5	1,7 ± 1,7	16,4 ± 4,5	22,8 ± 5,1	11,1 ± 3,9	5,7 ± 2,9	5,4 ± 2,8	100	84,8 ± 4,1	13,8 ± 4,0	1,4 ± 1,4	100	309		
Uppgift saknas																	
maj 2014			Gruppen är för liten för att redovisas.														73
nov 2014			Gruppen är för liten för att redovisas.														100
maj 2015	27,4 ± 6,5	5,5 ± 3,4	6,0 ± 3,2	3,0 ± 2,4	4,0 ± 2,6	32,5 ± 6,8	6,2 ± 3,5	12,9 ± 5,0	2,6 ± 2,5	100	79,2 ± 5,3	15,5 ± 4,8	5,2 ± 2,7	100	241		
Hela väljarkåren																	
maj 2014	23,8 ± 1,3	4,2 ± 0,6	5,0 ± 0,7	3,2 ± 0,5	8,5 ± 0,9	36,8 ± 1,5	8,4 ± 0,9	6,0 ± 0,8	4,0 ± 0,6	100	82,4 ± 1,1	16,3 ± 1,1	1,3 ± 0,3	100	4 757		
nov 2014	24,8 ± 1,3	6,5 ± 0,7	6,6 ± 0,7	3,7 ± 0,6	8,0 ± 0,8	33,1 ± 1,4	6,6 ± 0,7	7,7 ± 0,8	2,9 ± 0,5	100	87,4 ± 0,9	11,0 ± 0,9	1,6 ± 0,3	100	5 072		
maj 2015	27,0 ± 1,2	6,1 ± 0,6	5,4 ± 0,6	3,6 ± 0,5	7,4 ± 0,7	31,2 ± 1,2	6,4 ± 0,7	10,4 ± 0,8	2,4 ± 0,4	100	86,8 ± 0,9	11,9 ± 0,8	1,4 ± 0,3	100	6 067		

Kommentar: Gråmarkerad skattning innebär att förändringen från föregående undersökning är approximativt statistiskt säkerställd.

Klassificeringen av socioekonomisk grupp är gjord enligt SCB:s standard för socioekonomisk indelning (se MIS 1982:4).

För definition av partisypati, se under Definitioner och förklaringar.

Källa: SCB:s Partisypatiundersökning, SCB:s befolkningsregister

Tabell 14 Partisynpatier efter kön och socioekonomisk grupp (sysselsatta)

	Med partisynpati %										S:a	Andel med parti-synpati	Andel vet ej	Andel vägrare	S:a	Antal svar-ande
	M	C	FP	KD	MP	S	V	SD	ÖVR	S:a						
Män																
Ej facklärd arbetare																
maj 2014	17,4 ± 4,6	0,8 ± 1,1	1,3 ± 1,5	1,7 ± 1,5	6,0 ± 2,7	47,6 ± 6,1	8,9 ± 3,4	13,6 ± 4,3	2,7 ± 2,0	100	86,6 ± 3,8	12,8 ± 3,8	0,6 ± 0,9	100	302	
nov 2014	17,2 ± 4,5	3,5 ± 2,2	4,1 ± 2,4	3,5 ± 2,2	6,6 ± 3,0	40,2 ± 5,9	5,9 ± 2,8	17,4 ± 4,6	1,5 ± 1,4	100	83,9 ± 4,2	15,1 ± 4,1	1,0 ± 1,1	100	312	
maj 2015	21,5 ± 4,5	2,4 ± 1,6	2,9 ± 1,9	1,6 ± 1,4	4,4 ± 2,2	34,6 ± 5,2	6,8 ± 2,7	21,9 ± 4,5	3,8 ± 2,1	100	83,3 ± 3,8	15,0 ± 3,7	1,7 ± 1,4	100	385	
Facklärd arbetare																
maj 2014	15,0 ± 4,7	3,6 ± 2,4	1,8 ± 1,8	2,8 ± 2,2	3,7 ± 2,6	45,8 ± 6,6	9,9 ± 3,8	14,4 ± 4,7	3,0 ± 2,3	100	77,9 ± 4,8	20,8 ± 4,8	1,3 ± 1,3	100	284	
nov 2014	23,5 ± 5,2	7,8 ± 3,3	2,6 ± 1,9	2,8 ± 2,0	4,4 ± 2,5	34,5 ± 5,8	7,2 ± 3,2	15,4 ± 4,5	1,9 ± 1,7	100	84,9 ± 4,1	13,9 ± 4,0	1,2 ± 1,2	100	304	
maj 2015	19,1 ± 4,5	4,5 ± 2,3	2,0 ± 1,6	1,5 ± 1,4	3,9 ± 2,3	38,1 ± 5,5	7,6 ± 3,0	21,9 ± 4,7	1,4 ± 1,4	100	83,7 ± 3,9	14,9 ± 3,8	1,4 ± 1,2	100	357	
Summa arbetare																
maj 2014	16,3 ± 3,3	2,1 ± 1,3	1,5 ± 1,1	2,2 ± 1,3	5,0 ± 1,9	46,7 ± 4,5	9,4 ± 2,6	14,0 ± 3,1	2,9 ± 1,5	100	82,3 ± 3,1	16,7 ± 3,0	1,0 ± 0,8	100	586	
nov 2014	20,2 ± 3,5	5,6 ± 2,0	3,3 ± 1,5	3,2 ± 1,5	5,5 ± 2,0	37,4 ± 4,2	6,6 ± 2,1	16,4 ± 3,2	1,7 ± 1,1	100	84,4 ± 2,9	14,6 ± 2,8	1,1 ± 0,8	100	616	
maj 2015	20,4 ± 3,2	3,4 ± 1,4	2,5 ± 1,2	1,5 ± 1,0	4,2 ± 1,6	36,3 ± 3,8	7,2 ± 2,0	21,9 ± 3,3	2,7 ± 1,3	100	83,5 ± 2,7	14,9 ± 2,6	1,6 ± 0,9	100	742	
Lägre tjänstemän																
maj 2014															123	
nov 2014															142	
maj 2015															151	
Tjänstemän på mellannivå																
maj 2014	36,8 ± 6,1	3,8 ± 2,5	4,9 ± 2,7	1,5 ± 1,4	10,3 ± 3,7	26,3 ± 5,6	7,2 ± 3,2	4,8 ± 2,8	4,4 ± 2,7	100	87,5 ± 3,9	11,9 ± 3,9	0,6 ± 0,8	100	286	
nov 2014	32,8 ± 5,5	4,7 ± 2,5	7,2 ± 3,0	2,5 ± 1,8	9,9 ± 3,5	27,0 ± 5,2	5,8 ± 2,8	7,9 ± 3,2	2,3 ± 1,8	100	90,4 ± 3,3	8,4 ± 3,1	1,3 ± 1,3	100	315	
maj 2015	34,9 ± 5,0	4,4 ± 2,1	6,9 ± 2,6	4,5 ± 2,1	6,7 ± 2,6	25,5 ± 4,6	7,3 ± 2,7	7,6 ± 2,8	2,2 ± 1,6	100	90,9 ± 2,9	8,6 ± 2,8	0,4 ± 0,6	100	392	
Högre tjänstemän																
maj 2014	37,7 ± 5,8	4,0 ± 2,2	8,9 ± 3,3	2,9 ± 2,0	9,9 ± 3,4	20,2 ± 4,9	8,3 ± 3,3	3,9 ± 2,4	4,2 ± 2,4	100	90,5 ± 3,3	9,0 ± 3,2	0,5 ± 0,8	100	307	
nov 2014	37,1 ± 5,8	6,6 ± 2,9	10,1 ± 3,6	4,9 ± 2,5	7,6 ± 3,1	19,8 ± 4,9	8,7 ± 3,4	2,5 ± 1,9	2,8 ± 2,0	100	92,0 ± 3,1	7,1 ± 3,0	0,9 ± 1,0	100	297	
maj 2015	33,7 ± 5,2	7,8 ± 2,8	8,5 ± 3,0	6,4 ± 2,6	9,6 ± 3,1	17,4 ± 4,1	8,3 ± 3,0	6,2 ± 2,6	2,0 ± 1,5	100	92,5 ± 2,9	7,1 ± 2,8	0,4 ± 0,7	100	362	
Summa tjänstemän																
maj 2014	37,7 ± 3,8	4,1 ± 1,6	6,1 ± 1,8	2,1 ± 1,1	9,3 ± 2,2	25,1 ± 3,5	7,5 ± 2,1	4,5 ± 1,7	3,5 ± 1,5	100	88,4 ± 2,4	10,9 ± 2,3	0,7 ± 0,6	100	716	
nov 2014	37,0 ± 3,7	6,0 ± 1,8	8,6 ± 2,1	3,5 ± 1,4	7,8 ± 2,0	23,4 ± 3,2	6,9 ± 1,9	4,5 ± 1,6	2,3 ± 1,2	100	91,2 ± 2,1	7,7 ± 1,9	1,1 ± 0,7	100	754	
maj 2015	35,9 ± 3,3	5,7 ± 1,6	7,3 ± 1,8	4,8 ± 1,4	7,6 ± 1,8	21,7 ± 2,9	7,8 ± 1,9	7,5 ± 1,8	1,7 ± 0,9	100	91,5 ± 1,9	8,1 ± 1,8	0,5 ± 0,5	100	905	
Samtliga företagare (inklusive lantbrukare)																
maj 2014	37,6 ± 6,3	5,6 ± 2,9	7,4 ± 3,3	5,3 ± 2,9	4,7 ± 2,5	18,4 ± 5,1	8,0 ± 3,5	9,3 ± 3,9	3,6 ± 2,4	100	83,8 ± 4,4	15,6 ± 4,4	0,7 ± 0,9	100	281	
nov 2014	36,0 ± 5,8	12,4 ± 3,9	6,0 ± 2,8	3,5 ± 2,2	5,2 ± 2,7	19,3 ± 4,9	2,1 ± 1,8	12,5 ± 4,1	2,9 ± 2,0	100	89,4 ± 3,6	10,3 ± 3,5	0,3 ± 0,6	100	299	
maj 2015	39,5 ± 5,6	11,0 ± 3,5	4,0 ± 2,1	3,0 ± 2,0	4,1 ± 2,2	15,8 ± 4,2	4,6 ± 2,4	16,5 ± 4,3	1,5 ± 1,3	100	89,7 ± 3,4	8,6 ± 3,2	1,7 ± 1,4	100	338	
Uppgift saknas																
maj 2014															14	
nov 2014															19	
maj 2015															75	
Samtliga sysselsatta män																
maj 2014	29,3 ± 2,4	3,6 ± 1,0	4,5 ± 1,1	2,7 ± 0,9	6,8 ± 1,3	32,4 ± 2,5	8,4 ± 1,5	9,0 ± 1,6	3,3 ± 1,0	100	84,9 ± 1,8	14,3 ± 1,8	0,8 ± 0,4	100	1 597	
nov 2014	30,3 ± 2,3	7,0 ± 1,3	6,1 ± 1,2	3,3 ± 0,9	6,6 ± 1,3	28,1 ± 2,3	5,8 ± 1,2	10,5 ± 1,6	2,2 ± 0,8	100	87,9 ± 1,6	11,0 ± 1,5	1,1 ± 0,5	100	1 688	
maj 2015	30,7 ± 2,2	5,5 ± 1,0	4,9 ± 1,0	3,1 ± 0,8	5,8 ± 1,1	26,3 ± 2,1	7,1 ± 1,2	14,6 ± 1,7	2,0 ± 0,7	100	87,7 ± 1,5	11,0 ± 1,4	1,3 ± 0,5	100	2 060	

Tabell 14 Partisynpatier efter kön och socioekonomisk grupp (sysselsatta)

	Med partisynpati %										S:a	Andel med parti-synpati	Andel vet ej	Andel vägrare	S:a	Antal svarande	
	M	C	FP	KD	MP	S	V	SD	ÖVR	S:a							
Kvinnor																	
Ej facklärd arbetare																	
maj 2014	16,2 ± 5,5	2,8 ± 2,5	1,4 ± 1,6	0,6 ± 1,2	13,6 ± 5,4	42,3 ± 7,5	11,9 ± 5,0	4,2 ± 3,1	7,0 ± 4,0	100	71,8 ± 6,0	26,4 ± 5,9	1,8 ± 1,7	100	228		
nov 2014	16,5 ± 5,3	4,3 ± 2,9	2,5 ± 2,2	1,6 ± 1,8	11,2 ± 4,6	40,1 ± 7,1	9,6 ± 4,3	8,2 ± 4,0	6,0 ± 3,5	100	81,6 ± 5,1	16,4 ± 4,9	2,0 ± 1,8	100	226		
maj 2015	19,5 ± 5,3	4,2 ± 2,7	4,0 ± 2,7	3,6 ± 2,5	6,0 ± 3,2	36,3 ± 6,5	9,8 ± 4,0	13,8 ± 4,7	2,9 ± 2,3	100	83,1 ± 4,7	16,5 ± 4,6	0,4 ± 0,8	100	257		
Facklärd arbetare																	
maj 2014			Gruppen är för liten för att redovisas.														169
nov 2014	11,9 ± 4,8	8,4 ± 4,1	4,2 ± 2,9	0,0 ± 0,0	6,1 ± 3,7	48,2 ± 7,4	10,2 ± 4,5	6,8 ± 3,7	4,1 ± 3,0	100	85,3 ± 5,0	13,8 ± 4,9	0,9 ± 1,2	100	207		
maj 2015			Gruppen är för liten för att redovisas.														193
Summa arbetare																	
maj 2014	15,5 ± 4,1	3,0 ± 1,8	2,3 ± 1,6	2,5 ± 1,8	9,6 ± 3,4	46,1 ± 5,6	10,1 ± 3,4	4,6 ± 2,4	6,2 ± 2,8	100	74,8 ± 4,3	23,4 ± 4,2	1,8 ± 1,3	100	397		
nov 2014	14,3 ± 3,6	6,3 ± 2,5	3,3 ± 1,8	0,8 ± 0,9	8,7 ± 3,0	44,0 ± 5,1	9,9 ± 3,1	7,5 ± 2,7	5,1 ± 2,3	100	83,3 ± 3,6	15,2 ± 3,5	1,5 ± 1,1	100	433		
maj 2015	18,4 ± 3,9	3,1 ± 1,7	3,0 ± 1,7	3,0 ± 1,7	8,3 ± 2,8	41,3 ± 5,0	8,3 ± 2,8	11,2 ± 3,2	3,4 ± 1,9	100	83,6 ± 3,5	15,7 ± 3,4	0,7 ± 0,7	100	450		
Lägre tjänstemän																	
maj 2014	26,4 ± 6,6	2,4 ± 2,4	7,7 ± 4,1	2,3 ± 2,3	11,1 ± 4,9	37,0 ± 7,5	3,2 ± 2,8	3,4 ± 2,9	6,5 ± 3,9	100	79,4 ± 5,7	18,8 ± 5,6	1,7 ± 1,7	100	205		
nov 2014	29,6 ± 6,5	2,5 ± 2,2	6,3 ± 3,4	3,1 ± 2,5	11,1 ± 4,5	34,1 ± 6,7	6,1 ± 3,3	4,6 ± 3,1	2,5 ± 2,2	100	88,5 ± 4,3	9,2 ± 3,9	2,2 ± 2,0	100	220		
maj 2015	31,4 ± 6,1	7,1 ± 3,4	4,5 ± 2,6	1,5 ± 1,7	8,9 ± 3,8	32,1 ± 6,1	4,2 ± 2,5	6,5 ± 3,2	3,7 ± 2,4	100	85,2 ± 4,3	14,4 ± 4,3	0,4 ± 0,8	100	267		
Tjänstemän på mellannivå																	
maj 2014	24,0 ± 4,7	1,8 ± 1,4	7,7 ± 2,9	4,8 ± 2,3	14,5 ± 3,9	30,0 ± 5,0	9,7 ± 3,3	1,2 ± 1,1	6,3 ± 2,7	100	82,6 ± 3,8	16,5 ± 3,7	0,8 ± 0,8	100	399		
nov 2014	28,8 ± 4,7	6,2 ± 2,4	7,3 ± 2,6	4,5 ± 2,0	14,1 ± 3,6	26,8 ± 4,6	6,2 ± 2,5	1,8 ± 1,3	4,4 ± 2,2	100	90,8 ± 2,8	7,8 ± 2,6	1,3 ± 1,1	100	409		
maj 2015	34,8 ± 4,5	6,3 ± 2,3	6,1 ± 2,2	5,3 ± 2,1	14,2 ± 3,2	20,7 ± 3,8	6,4 ± 2,3	2,8 ± 1,6	3,4 ± 1,7	100	90,2 ± 2,7	9,1 ± 2,6	0,8 ± 0,8	100	494		
Högre tjänstemän																	
maj 2014	20,9 ± 5,3	5,4 ± 3,0	10,5 ± 3,9	2,2 ± 2,0	16,3 ± 4,9	23,5 ± 5,6	16,6 ± 4,9	0,7 ± 1,0	3,9 ± 2,5	100	89,9 ± 3,7	9,0 ± 3,5	1,1 ± 1,3	100	256		
nov 2014	28,1 ± 5,6	7,3 ± 3,2	11,7 ± 4,0	2,7 ± 2,1	16,3 ± 4,6	16,0 ± 4,5	11,6 ± 3,9	1,3 ± 1,4	5,2 ± 2,8	100	93,1 ± 3,0	5,9 ± 2,8	1,0 ± 1,1	100	272		
maj 2015	31,9 ± 5,2	7,5 ± 2,9	10,8 ± 3,5	2,1 ± 1,5	15,3 ± 4,0	18,6 ± 4,3	7,5 ± 3,0	1,2 ± 1,2	5,0 ± 2,4	100	91,2 ± 3,1	7,9 ± 3,0	0,9 ± 1,0	100	345		
Summa tjänstemän																	
maj 2014	23,6 ± 3,1	3,1 ± 1,3	8,6 ± 2,0	3,4 ± 1,3	14,2 ± 2,6	29,7 ± 3,4	10,2 ± 2,2	1,6 ± 0,9	5,6 ± 1,7	100	83,9 ± 2,5	14,9 ± 2,5	1,2 ± 0,7	100	860		
nov 2014	28,8 ± 3,1	5,6 ± 1,6	8,3 ± 1,9	3,6 ± 1,3	13,9 ± 2,4	25,5 ± 3,0	7,8 ± 1,8	2,4 ± 1,1	4,1 ± 1,4	100	90,9 ± 1,9	7,7 ± 1,8	1,5 ± 0,8	100	901		
maj 2015	33,0 ± 3,0	6,9 ± 1,6	7,1 ± 1,6	3,3 ± 1,1	13,2 ± 2,1	23,0 ± 2,7	6,2 ± 1,5	3,3 ± 1,2	4,0 ± 1,2	100	89,1 ± 1,9	10,2 ± 1,9	0,7 ± 0,5	100	1 106		
Samtliga företagare (inklusive lantbrukare)																	
maj 2014			Gruppen är för liten för att redovisas.														92
nov 2014			Gruppen är för liten för att redovisas.														104
maj 2015			Gruppen är för liten för att redovisas.														120
Uppgift saknas																	
maj 2014			Gruppen är för liten för att redovisas.														3
nov 2014			Gruppen är för liten för att redovisas.														10
maj 2015			Gruppen är för liten för att redovisas.														62
Samtliga sysselsatta kvinnor																	
maj 2014	22,3 ± 2,5	3,2 ± 1,0	6,5 ± 1,4	3,0 ± 1,0	12,9 ± 2,0	34,0 ± 2,8	9,9 ± 1,8	2,6 ± 1,0	5,6 ± 1,4	100	81,0 ± 2,2	17,7 ± 2,1	1,3 ± 0,6	100	1 352		
nov 2014	24,1 ± 2,4	5,9 ± 1,3	7,1 ± 1,4	2,6 ± 0,9	12,0 ± 1,8	31,2 ± 2,6	8,6 ± 1,6	4,2 ± 1,2	4,2 ± 1,1	100	88,0 ± 1,7	10,5 ± 1,6	1,5 ± 0,6	100	1 448		
maj 2015	29,1 ± 2,3	6,1 ± 1,2	5,9 ± 1,2	3,3 ± 0,9	11,4 ± 1,6	27,9 ± 2,3	6,7 ± 1,3	5,8 ± 1,2	3,7 ± 1,0	100	87,0 ± 1,6	12,1 ± 1,6	0,8 ± 0,4	100	1 738		

Tabell 14 Partisympatier efter kön och socioekonomisk grupp (sysselsatta)

	Med partisypati %										S:a	Andel med parti-sympati	Andel vet ej	Andel vägrare	S:a	Antal svarande
	M	C	FP	KD	MP	S	V	SD	ÖVR	S:a						
Samtliga																
Ej facklärd arbetare																
maj 2014	16,9 ± 3,5	1,6 ± 1,2	1,3 ± 1,1	1,2 ± 1,0	9,2 ± 2,8	45,4 ± 4,7	10,2 ± 2,9	9,6 ± 2,8	4,5 ± 2,0	100	79,7 ± 3,5	19,2 ± 3,4	1,2 ± 0,9	100	530	
nov 2014	16,9 ± 3,5	3,9 ± 1,8	3,4 ± 1,7	2,7 ± 1,5	8,6 ± 2,6	40,2 ± 4,6	7,6 ± 2,4	13,3 ± 3,1	3,5 ± 1,7	100	82,9 ± 3,3	15,7 ± 3,2	1,5 ± 1,0	100	538	
maj 2015	20,7 ± 3,4	3,2 ± 1,5	3,4 ± 1,6	2,4 ± 1,3	5,1 ± 1,9	35,3 ± 4,1	8,1 ± 2,3	18,5 ± 3,3	3,4 ± 1,6	100	83,2 ± 3,0	15,6 ± 2,9	1,2 ± 0,9	100	642	
Facklärd arbetare																
maj 2014	14,9 ± 3,7	3,4 ± 1,8	2,5 ± 1,6	3,6 ± 2,0	4,1 ± 2,1	47,8 ± 5,2	9,1 ± 2,9	10,6 ± 3,2	4,0 ± 2,1	100	78,3 ± 3,8	20,2 ± 3,7	1,5 ± 1,1	100	453	
nov 2014	18,5 ± 3,6	8,1 ± 2,6	3,3 ± 1,7	1,6 ± 1,2	5,1 ± 2,2	40,4 ± 4,6	8,5 ± 2,7	11,7 ± 3,0	2,9 ± 1,6	100	85,1 ± 3,2	13,9 ± 3,1	1,0 ± 0,9	100	511	
maj 2015	18,3 ± 3,6	3,4 ± 1,6	1,8 ± 1,2	1,7 ± 1,1	6,7 ± 2,4	41,9 ± 4,5	7,2 ± 2,3	16,5 ± 3,4	2,4 ± 1,5	100	83,9 ± 3,1	14,8 ± 3,0	1,3 ± 0,9	100	550	
Summa arbetare																
maj 2014	16,0 ± 2,6	2,5 ± 1,1	1,9 ± 1,0	2,3 ± 1,1	6,9 ± 1,8	46,5 ± 3,5	9,7 ± 2,1	10,1 ± 2,1	4,3 ± 1,5	100	79,1 ± 2,6	19,6 ± 2,5	1,3 ± 0,7	100	983	
nov 2014	17,7 ± 2,5	5,9 ± 1,6	3,3 ± 1,2	2,2 ± 0,9	6,9 ± 1,7	40,3 ± 3,2	8,0 ± 1,8	12,5 ± 2,2	3,2 ± 1,2	100	83,9 ± 2,3	14,8 ± 2,2	1,3 ± 0,7	100	1 049	
maj 2015	19,6 ± 2,5	3,3 ± 1,1	2,7 ± 1,0	2,1 ± 0,9	5,8 ± 1,5	38,3 ± 3,0	7,7 ± 1,6	17,6 ± 2,4	3,0 ± 1,1	100	83,5 ± 2,2	15,3 ± 2,1	1,2 ± 0,6	100	1 192	
Lägre tjänstemän																
maj 2014	31,4 ± 5,5	3,4 ± 2,1	5,8 ± 2,8	2,0 ± 1,7	9,2 ± 3,5	35,6 ± 5,8	4,3 ± 2,5	4,2 ± 2,4	4,0 ± 2,4	100	81,8 ± 4,3	16,6 ± 4,2	1,6 ± 1,3	100	328	
nov 2014	35,7 ± 5,3	4,5 ± 2,3	7,2 ± 2,8	3,1 ± 1,9	8,4 ± 3,1	29,8 ± 5,0	5,9 ± 2,6	3,3 ± 2,0	2,2 ± 1,6	100	89,6 ± 3,2	8,6 ± 2,9	1,9 ± 1,4	100	362	
maj 2015	35,3 ± 5,0	6,2 ± 2,5	4,8 ± 2,1	1,8 ± 1,4	7,7 ± 2,8	28,5 ± 4,7	5,6 ± 2,3	7,7 ± 2,7	2,4 ± 1,6	100	87,0 ± 3,3	12,5 ± 3,3	0,5 ± 0,7	100	418	
Tjänstemän på mellannivå																
maj 2014	29,3 ± 3,8	2,7 ± 1,3	6,5 ± 2,0	3,4 ± 1,5	12,8 ± 2,7	28,4 ± 3,7	8,7 ± 2,3	2,7 ± 1,4	5,5 ± 1,9	100	84,6 ± 2,8	14,7 ± 2,7	0,7 ± 0,6	100	685	
nov 2014	30,5 ± 3,6	5,6 ± 1,8	7,2 ± 2,0	3,6 ± 1,4	12,3 ± 2,5	26,9 ± 3,5	6,0 ± 1,9	4,4 ± 1,6	3,5 ± 1,5	100	90,6 ± 2,2	8,1 ± 2,0	1,3 ± 0,8	100	724	
maj 2015	34,8 ± 3,4	5,5 ± 1,6	6,5 ± 1,7	4,9 ± 1,5	11,0 ± 2,2	22,8 ± 2,9	6,7 ± 1,8	4,9 ± 1,5	2,9 ± 1,2	100	90,5 ± 2,0	8,9 ± 1,9	0,6 ± 0,5	100	886	
Högre tjänstemän																
maj 2014	29,6 ± 4,0	4,7 ± 1,9	9,7 ± 2,6	2,6 ± 1,4	13,0 ± 3,0	21,8 ± 3,7	12,3 ± 2,9	2,4 ± 1,3	4,1 ± 1,7	100	90,2 ± 2,5	9,0 ± 2,4	0,8 ± 0,7	100	563	
nov 2014	32,6 ± 4,1	6,9 ± 2,2	10,9 ± 2,7	3,8 ± 1,7	11,9 ± 2,8	17,9 ± 3,3	10,1 ± 2,6	1,9 ± 1,2	4,0 ± 1,7	100	92,5 ± 2,2	6,5 ± 2,0	0,9 ± 0,7	100	569	
maj 2015	32,8 ± 3,7	7,7 ± 2,0	9,7 ± 2,3	4,2 ± 1,5	12,5 ± 2,6	18,0 ± 3,0	7,9 ± 2,1	3,7 ± 1,5	3,5 ± 1,4	100	91,9 ± 2,1	7,5 ± 2,0	0,6 ± 0,6	100	707	
Summa tjänstemän																
maj 2014	29,9 ± 2,5	3,6 ± 1,0	7,5 ± 1,4	2,8 ± 0,9	12,1 ± 1,7	27,7 ± 2,4	9,0 ± 1,5	2,9 ± 0,9	4,7 ± 1,2	100	85,8 ± 1,8	13,2 ± 1,7	1,0 ± 0,5	100	1 576	
nov 2014	32,4 ± 2,4	5,8 ± 1,2	8,4 ± 1,4	3,6 ± 0,9	11,2 ± 1,6	24,6 ± 2,2	7,4 ± 1,3	3,3 ± 0,9	3,3 ± 0,9	100	91,0 ± 1,4	7,7 ± 1,3	1,3 ± 0,5	100	1 655	
maj 2015	34,3 ± 2,2	6,4 ± 1,1	7,2 ± 1,2	4,0 ± 0,9	10,8 ± 1,4	22,5 ± 2,0	6,9 ± 1,2	5,1 ± 1,0	3,0 ± 0,8	100	90,1 ± 1,4	9,3 ± 1,3	0,6 ± 0,3	100	2 011	
Samtliga företagare (inklusive lantbrukare)																
maj 2014	38,6 ± 5,4	5,5 ± 2,5	7,4 ± 2,9	4,5 ± 2,3	7,9 ± 3,0	17,5 ± 4,3	7,5 ± 3,0	7,5 ± 3,0	3,5 ± 2,0	100	84,2 ± 3,8	15,3 ± 3,8	0,5 ± 0,7	100	373	
nov 2014	33,7 ± 4,9	11,0 ± 3,2	8,1 ± 2,9	2,9 ± 1,7	6,6 ± 2,6	20,4 ± 4,3	4,1 ± 2,2	10,6 ± 3,2	2,7 ± 1,6	100	89,0 ± 3,1	10,4 ± 3,0	0,6 ± 0,7	100	403	
maj 2015	40,0 ± 4,9	10,5 ± 3,0	4,7 ± 2,0	3,3 ± 1,7	5,2 ± 2,1	16,2 ± 3,6	5,0 ± 2,2	13,5 ± 3,4	1,6 ± 1,2	100	88,8 ± 3,0	9,5 ± 2,8	1,7 ± 1,2	100	458	
Uppgift saknas																
maj 2014															17	
nov 2014															29	
maj 2015															137	
Samtliga sysselsatta																
maj 2014	26,0 ± 1,7	3,4 ± 0,7	5,5 ± 0,9	2,8 ± 0,7	9,7 ± 1,2	33,2 ± 1,9	9,1 ± 1,1	6,0 ± 1,0	4,4 ± 0,8	100	83,0 ± 1,4	15,9 ± 1,4	1,0 ± 0,4	100	2 949	
nov 2014	27,3 ± 1,7	6,5 ± 0,9	6,5 ± 0,9	3,0 ± 0,6	9,2 ± 1,1	29,6 ± 1,7	7,2 ± 1,0	7,5 ± 1,0	3,2 ± 0,7	100	88,0 ± 1,2	10,8 ± 1,1	1,3 ± 0,4	100	3 136	
maj 2015	29,9 ± 1,6	5,8 ± 0,8	5,3 ± 0,8	3,2 ± 0,6	8,4 ± 0,9	27,1 ± 1,5	6,9 ± 0,9	10,4 ± 1,1	2,8 ± 0,6	100	87,4 ± 1,1	11,5 ± 1,1	1,1 ± 0,3	100	3 798	

Kommentar: Gråmarkerad skattning innebär att förändringen från föregående undersökning är approximativt statistiskt säkerställd.

Till sysselsatta räknas personer som under den senaste veckan arbetat minst en timme, tillfälligt borta från tjänst, tjänstlediga, föräldralediga samt arbetslösa mindre än ett halvår. Klassificeringen av socioekonomisk grupp är gjord enligt SCB:s standard för socioekonomisk indelning (se MIS 1982:4).

För definition av partisypati, se under Definitioner och förklaringar.

Källa: SCB:s Partisypatiundersökning, SCB:s befolkningsregister

Tabell 15 Partisympatier efter sektor (sysselsatta)

	Med partisypati %										S:a	Andel med parti-sympati	Andel vet ej	Andel vägrare	S:a	Antal svar-ande
	M	C	FP	KD	MP	S	V	SD	ÖVR	S:a						
Statligt anställda																
maj 2014	25,4 ± 5,5	2,0 ± 1,7	7,2 ± 3,3	2,6 ± 1,9	12,2 ± 4,1	29,5 ± 5,9	11,8 ± 4,2	4,4 ± 2,7	4,9 ± 2,7	100	88,3 ± 3,9	10,7 ± 3,8	1,0 ± 1,1	100	274	
nov 2014	31,4 ± 6,0	3,9 ± 2,6	8,2 ± 3,5	2,1 ± 1,8	13,6 ± 4,4	24,7 ± 5,6	11,8 ± 4,1	2,1 ± 1,8	2,2 ± 1,9	100	88,0 ± 3,9	10,1 ± 3,6	1,8 ± 1,6	100	270	
maj 2015	25,8 ± 5,0	4,3 ± 2,2	10,3 ± 3,4	4,0 ± 2,3	12,0 ± 3,7	25,7 ± 5,0	11,0 ± 3,6	5,3 ± 2,6	1,6 ± 1,5	100	90,2 ± 3,3	8,9 ± 3,2	0,8 ± 0,9	100	341	
Kommunalt anställda (kommun och landsting)																
maj 2014	16,0 ± 2,9	3,6 ± 1,4	5,1 ± 1,7	3,7 ± 1,5	11,0 ± 2,4	41,2 ± 3,9	12,5 ± 2,6	3,5 ± 1,5	3,3 ± 1,4	100	81,5 ± 2,9	17,0 ± 2,8	1,5 ± 0,9	100	761	
nov 2014	15,7 ± 2,7	6,2 ± 1,8	6,5 ± 1,8	3,1 ± 1,3	12,3 ± 2,4	36,8 ± 3,6	10,9 ± 2,4	4,4 ± 1,6	4,0 ± 1,5	100	87,8 ± 2,4	10,6 ± 2,3	1,6 ± 0,9	100	784	
maj 2015	20,5 ± 2,8	4,3 ± 1,3	4,9 ± 1,4	4,0 ± 1,3	12,7 ± 2,2	33,9 ± 3,3	8,8 ± 2,0	7,4 ± 1,9	3,6 ± 1,3	100	87,5 ± 2,3	11,5 ± 2,2	1,0 ± 0,7	100	917	
Privatanställda arbetare																
maj 2014	17,4 ± 3,3	2,5 ± 1,4	1,4 ± 1,0	2,1 ± 1,3	7,9 ± 2,4	44,5 ± 4,4	8,9 ± 2,5	11,1 ± 2,8	4,2 ± 1,8	100	79,2 ± 3,2	19,7 ± 3,2	1,1 ± 0,9	100	631	
nov 2014	19,8 ± 3,2	5,9 ± 1,9	3,4 ± 1,5	2,8 ± 1,3	6,8 ± 2,1	36,9 ± 3,9	5,5 ± 1,9	15,5 ± 2,9	3,5 ± 1,6	100	84,0 ± 2,8	14,9 ± 2,7	1,1 ± 0,8	100	689	
maj 2015	22,2 ± 3,2	3,4 ± 1,4	2,8 ± 1,3	1,8 ± 1,0	5,8 ± 1,9	35,2 ± 3,7	6,8 ± 1,9	19,1 ± 3,0	2,9 ± 1,3	100	83,3 ± 2,7	15,6 ± 2,6	1,1 ± 0,8	100	786	
Privatanställda tjänstemän																
maj 2014	36,9 ± 3,6	3,5 ± 1,4	7,6 ± 1,9	2,2 ± 1,1	9,8 ± 2,2	24,7 ± 3,2	6,2 ± 1,8	3,6 ± 1,4	5,5 ± 1,7	100	86,6 ± 2,4	12,6 ± 2,3	0,9 ± 0,6	100	830	
nov 2014	40,2 ± 3,4	6,0 ± 1,6	8,2 ± 1,9	3,3 ± 1,2	8,2 ± 1,9	22,6 ± 2,9	4,8 ± 1,5	3,9 ± 1,4	2,8 ± 1,1	100	91,7 ± 1,8	7,4 ± 1,7	0,8 ± 0,6	100	902	
maj 2015	41,7 ± 3,2	7,1 ± 1,6	6,9 ± 1,6	3,4 ± 1,1	6,7 ± 1,6	20,8 ± 2,6	4,8 ± 1,4	6,0 ± 1,5	2,7 ± 1,1	100	90,1 ± 1,9	9,4 ± 1,8	0,6 ± 0,5	100	1 070	
Övriga sysselsatta																
maj 2014	35,7 ± 4,9	5,1 ± 2,2	7,1 ± 2,6	3,7 ± 1,9	8,5 ± 2,8	20,7 ± 4,2	7,1 ± 2,7	8,0 ± 2,9	4,1 ± 2,0	100	82,2 ± 3,7	17,4 ± 3,6	0,4 ± 0,6	100	453	
nov 2014	30,7 ± 4,4	10,0 ± 2,8	7,4 ± 2,5	3,1 ± 1,6	7,4 ± 2,6	22,7 ± 4,1	5,7 ± 2,3	10,4 ± 3,0	2,7 ± 1,5	100	87,5 ± 3,0	11,0 ± 2,9	1,5 ± 1,0	100	491	
maj 2015	35,6 ± 3,9	9,7 ± 2,4	4,2 ± 1,6	3,5 ± 1,5	6,9 ± 2,1	18,6 ± 3,2	5,8 ± 1,9	13,5 ± 2,8	2,3 ± 1,2	100	87,0 ± 2,6	10,9 ± 2,4	2,1 ± 1,1	100	684	
Samtliga sysselsatta																
maj 2014	26,0 ± 1,7	3,4 ± 0,7	5,5 ± 0,9	2,8 ± 0,7	9,7 ± 1,2	33,2 ± 1,9	9,1 ± 1,1	6,0 ± 1,0	4,4 ± 0,8	100	83,0 ± 1,4	15,9 ± 1,4	1,0 ± 0,4	100	2 949	
nov 2014	27,3 ± 1,7	6,5 ± 0,9	6,5 ± 0,9	3,0 ± 0,6	9,2 ± 1,1	29,6 ± 1,7	7,2 ± 1,0	7,5 ± 1,0	3,2 ± 0,7	100	88,0 ± 1,2	10,8 ± 1,1	1,3 ± 0,4	100	3 136	
maj 2015	29,9 ± 1,6	5,8 ± 0,8	5,3 ± 0,8	3,2 ± 0,6	8,4 ± 0,9	27,1 ± 1,5	6,9 ± 0,9	10,4 ± 1,1	2,8 ± 0,6	100	87,4 ± 1,1	11,5 ± 1,1	1,1 ± 0,3	100	3 798	

Kommentar: Gråmarkerad skattning innebär att förändringen från föregående undersökning är approximativt statistiskt säkerställd.

Frågan som ställdes var "Är/var du anställd i statlig, kommunal, landstings eller i privat tjänst?"

För definition av partisypati, se under Definitioner och förklaringar.

Källa: SCB:s Partisypatiundersökning

Tabell 16 Partisympatier efter kön och sektor (sysselsatta)

	Med partisypati %										S:a	Andel med parti-sympati	Andel vet ej	Andel vägrare	S:a	Antal svar-ande
	M	C	FP	KD	MP	S	V	SD	ÖVR	S:a						
Män																
Offentliganställda																
maj 2014	22,8 ± 4,7	3,7 ± 2,1	5,4 ± 2,4	2,1 ± 1,5	12,6 ± 3,6	31,7 ± 5,4	12,4 ± 3,7	6,1 ± 2,8	3,1 ± 2,0	100	85,4 ± 3,7	13,2 ± 3,6	1,4 ± 1,2	100	359	
nov 2014	25,4 ± 5,0	3,8 ± 2,1	7,9 ± 3,0	2,7 ± 1,8	11,9 ± 3,6	28,7 ± 5,2	12,2 ± 3,7	5,7 ± 2,7	1,7 ± 1,5	100	88,2 ± 3,5	11,2 ± 3,4	0,6 ± 0,8	100	344	
maj 2015	21,9 ± 4,2	3,2 ± 1,7	7,5 ± 2,6	4,1 ± 1,9	11,5 ± 3,1	27,7 ± 4,6	12,4 ± 3,3	10,4 ± 3,2	1,3 ± 1,2	100	87,8 ± 3,3	11,2 ± 3,2	1,0 ± 1,0	100	432	
Privatanställda																
maj 2014	29,6 ± 3,2	2,9 ± 1,2	3,3 ± 1,2	2,2 ± 1,0	5,3 ± 1,5	36,5 ± 3,4	7,1 ± 1,8	9,7 ± 2,2	3,3 ± 1,3	100	85,5 ± 2,3	13,9 ± 2,3	0,7 ± 0,5	100	907	
nov 2014	30,8 ± 3,1	6,5 ± 1,6	5,7 ± 1,5	3,6 ± 1,2	4,9 ± 1,4	30,1 ± 3,1	4,7 ± 1,4	11,5 ± 2,2	2,2 ± 1,0	100	87,9 ± 2,1	10,9 ± 2,0	1,1 ± 0,7	100	988	
maj 2015	31,1 ± 2,9	5,0 ± 1,3	4,5 ± 1,3	3,0 ± 1,0	4,1 ± 1,2	28,9 ± 2,8	5,8 ± 1,5	15,3 ± 2,3	2,3 ± 1,0	100	87,6 ± 2,0	11,4 ± 1,9	1,1 ± 0,6	100	1 165	
Övriga sysselsatta																
maj 2014	35,6 ± 5,7	5,2 ± 2,6	7,1 ± 3,1	4,5 ± 2,5	4,9 ± 2,4	21,4 ± 5,0	7,6 ± 3,2	10,0 ± 3,7	3,7 ± 2,2	100	82,7 ± 4,2	16,7 ± 4,1	0,6 ± 0,8	100	331	
nov 2014	33,1 ± 5,3	11,3 ± 3,5	5,6 ± 2,5	3,2 ± 1,9	6,7 ± 2,8	21,9 ± 4,7	3,3 ± 2,0	12,2 ± 3,7	2,8 ± 1,8	100	87,5 ± 3,5	11,1 ± 3,4	1,4 ± 1,2	100	356	
maj 2015	37,4 ± 4,8	9,1 ± 2,7	3,2 ± 1,7	2,6 ± 1,6	5,0 ± 2,1	18,4 ± 3,9	5,7 ± 2,3	16,7 ± 3,7	1,8 ± 1,3	100	87,9 ± 3,1	9,8 ± 2,8	2,3 ± 1,3	100	463	
Samtliga sysselsatta män																
maj 2014	29,3 ± 2,4	3,6 ± 1,0	4,5 ± 1,1	2,7 ± 0,9	6,8 ± 1,3	32,4 ± 2,5	8,4 ± 1,5	9,0 ± 1,6	3,3 ± 1,0	100	84,9 ± 1,8	14,3 ± 1,8	0,8 ± 0,4	100	1 597	
nov 2014	30,3 ± 2,3	7,0 ± 1,3	6,1 ± 1,2	3,3 ± 0,9	6,6 ± 1,3	28,1 ± 2,3	5,8 ± 1,2	10,5 ± 1,6	2,2 ± 0,8	100	87,9 ± 1,6	11,0 ± 1,5	1,1 ± 0,5	100	1 688	
maj 2015	30,7 ± 2,2	5,5 ± 1,0	4,9 ± 1,0	3,1 ± 0,8	5,8 ± 1,1	26,3 ± 2,1	7,1 ± 1,2	14,6 ± 1,7	2,0 ± 0,7	100	87,7 ± 1,5	11,0 ± 1,4	1,3 ± 0,5	100	2 060	
Kvinnor																
Offentliganställda																
maj 2014	16,5 ± 3,1	2,8 ± 1,4	5,8 ± 1,9	4,1 ± 1,6	10,7 ± 2,5	41,2 ± 4,2	12,3 ± 2,7	2,6 ± 1,3	4,1 ± 1,7	100	82,2 ± 3,0	16,4 ± 2,9	1,4 ± 0,9	100	676	
nov 2014	16,9 ± 2,9	6,5 ± 1,9	6,5 ± 1,9	3,0 ± 1,3	13,0 ± 2,6	36,1 ± 3,8	10,6 ± 2,5	3,0 ± 1,4	4,4 ± 1,6	100	87,7 ± 2,5	10,1 ± 2,3	2,2 ± 1,1	100	710	
maj 2015	22,0 ± 3,0	4,8 ± 1,5	5,7 ± 1,7	3,9 ± 1,4	13,0 ± 2,4	33,5 ± 3,5	7,9 ± 2,0	5,2 ± 1,7	3,9 ± 1,4	100	88,4 ± 2,3	10,6 ± 2,2	0,9 ± 0,7	100	826	
Privatanställda																
maj 2014	26,1 ± 4,0	3,3 ± 1,6	7,2 ± 2,3	2,0 ± 1,3	14,6 ± 3,4	28,9 ± 4,3	7,9 ± 2,6	2,5 ± 1,5	7,6 ± 2,5	100	79,7 ± 3,5	18,8 ± 3,4	1,5 ± 1,0	100	554	
nov 2014	31,8 ± 4,0	5,1 ± 1,9	6,7 ± 2,1	2,2 ± 1,3	11,6 ± 2,8	27,2 ± 3,8	5,8 ± 2,0	5,1 ± 2,0	4,5 ± 1,8	100	88,5 ± 2,6	10,8 ± 2,6	0,7 ± 0,7	100	603	
maj 2015	36,5 ± 3,9	6,2 ± 1,9	6,0 ± 1,9	2,2 ± 1,2	9,8 ± 2,4	24,2 ± 3,5	5,6 ± 1,9	6,0 ± 2,0	3,5 ± 1,5	100	86,1 ± 2,7	13,5 ± 2,6	0,4 ± 0,5	100	691	
Övriga sysselsatta																
maj 2014															122	
nov 2014															135	
maj 2015	32,0 ± 6,8	10,9 ± 4,6	6,1 ± 3,3	5,1 ± 3,0	10,6 ± 4,5	19,0 ± 5,7	6,0 ± 3,5	7,0 ± 3,9	3,3 ± 2,6	100	85,3 ± 4,8	13,0 ± 4,6	1,7 ± 1,7	100	221	
Samtliga sysselsatta kvinnor																
maj 2014	22,3 ± 2,5	3,2 ± 1,0	6,5 ± 1,4	3,0 ± 1,0	12,9 ± 2,0	34,0 ± 2,8	9,9 ± 1,8	2,6 ± 1,0	5,6 ± 1,4	100	81,0 ± 2,2	17,7 ± 2,1	1,3 ± 0,6	100	1 352	
nov 2014	24,1 ± 2,4	5,9 ± 1,3	7,1 ± 1,4	2,6 ± 0,9	12,0 ± 1,8	31,2 ± 2,6	8,6 ± 1,6	4,2 ± 1,2	4,2 ± 1,1	100	88,0 ± 1,7	10,5 ± 1,6	1,5 ± 0,6	100	1 448	
maj 2015	29,1 ± 2,3	6,1 ± 1,2	5,9 ± 1,2	3,3 ± 0,9	11,4 ± 1,6	27,9 ± 2,3	6,7 ± 1,3	5,8 ± 1,2	3,7 ± 1,0	100	87,0 ± 1,6	12,1 ± 1,6	0,8 ± 0,4	100	1 738	

Tabell 16 Partisympatier efter kön och sektor (sysselsatta)

	Med partisypati %										S:a	Andel med parti-sympati	Andel vet ej	Andel vägrare	S:a	Antal svar-ande
	M	C	FP	KD	MP	S	V	SD	ÖVR	S:a						
Samtliga																
Offentliganställda																
maj 2014	18,6 ± 2,6	3,1 ± 1,1	5,7 ± 1,5	3,4 ± 1,2	11,3 ± 2,1	38,1 ± 3,3	12,3 ± 2,2	3,7 ± 1,3	3,7 ± 1,3	100	83,2 ± 2,4	15,4 ± 2,3	1,4 ± 0,7	100	1 035	
nov 2014	19,6 ± 2,6	5,7 ± 1,5	6,9 ± 1,6	2,9 ± 1,1	12,6 ± 2,1	33,8 ± 3,1	11,1 ± 2,1	3,8 ± 1,3	3,6 ± 1,2	100	87,9 ± 2,0	10,5 ± 1,9	1,7 ± 0,8	100	1 054	
maj 2015	21,9 ± 2,5	4,3 ± 1,2	6,3 ± 1,4	4,0 ± 1,2	12,5 ± 1,9	31,7 ± 2,8	9,4 ± 1,7	6,9 ± 1,6	3,1 ± 1,1	100	88,2 ± 1,9	10,8 ± 1,8	1,0 ± 0,5	100	1 258	
Privatanställda																
maj 2014	28,2 ± 2,5	3,1 ± 1,0	4,8 ± 1,2	2,2 ± 0,8	8,9 ± 1,6	33,5 ± 2,7	7,4 ± 1,5	6,9 ± 1,5	4,9 ± 1,2	100	83,1 ± 2,0	15,9 ± 1,9	1,0 ± 0,5	100	1 461	
nov 2014	31,2 ± 2,4	5,9 ± 1,2	6,1 ± 1,2	3,0 ± 0,9	7,6 ± 1,4	28,9 ± 2,4	5,1 ± 1,2	9,0 ± 1,5	3,1 ± 0,9	100	88,2 ± 1,6	10,9 ± 1,6	1,0 ± 0,5	100	1 591	
maj 2015	33,2 ± 2,3	5,5 ± 1,1	5,1 ± 1,1	2,7 ± 0,8	6,3 ± 1,2	27,1 ± 2,2	5,7 ± 1,1	11,7 ± 1,6	2,8 ± 0,8	100	87,0 ± 1,6	12,2 ± 1,5	0,8 ± 0,4	100	1 856	
Övriga sysselsatta																
maj 2014	35,7 ± 4,9	5,1 ± 2,2	7,1 ± 2,6	3,7 ± 1,9	8,5 ± 2,8	20,7 ± 4,2	7,1 ± 2,7	8,0 ± 2,9	4,1 ± 2,0	100	82,2 ± 3,7	17,4 ± 3,6	0,4 ± 0,6	100	453	
nov 2014	30,7 ± 4,4	10,0 ± 2,8	7,4 ± 2,5	3,1 ± 1,6	7,4 ± 2,6	22,7 ± 4,1	5,7 ± 2,3	10,4 ± 3,0	2,7 ± 1,5	100	87,5 ± 3,0	11,0 ± 2,9	1,5 ± 1,0	100	491	
maj 2015	35,6 ± 3,9	9,7 ± 2,4	4,2 ± 1,6	3,5 ± 1,5	6,9 ± 2,1	18,6 ± 3,2	5,8 ± 1,9	13,5 ± 2,8	2,3 ± 1,2	100	87,0 ± 2,6	10,9 ± 2,4	2,1 ± 1,1	100	684	
Samtliga sysselsatta																
maj 2014	26,0 ± 1,7	3,4 ± 0,7	5,5 ± 0,9	2,8 ± 0,7	9,7 ± 1,2	33,2 ± 1,9	9,1 ± 1,1	6,0 ± 1,0	4,4 ± 0,8	100	83,0 ± 1,4	15,9 ± 1,4	1,0 ± 0,4	100	2 949	
nov 2014	27,3 ± 1,7	6,5 ± 0,9	6,5 ± 0,9	3,0 ± 0,6	9,2 ± 1,1	29,6 ± 1,7	7,2 ± 1,0	7,5 ± 1,0	3,2 ± 0,7	100	88,0 ± 1,2	10,8 ± 1,1	1,3 ± 0,4	100	3 136	
maj 2015	29,9 ± 1,6	5,8 ± 0,8	5,3 ± 0,8	3,2 ± 0,6	8,4 ± 0,9	27,1 ± 1,5	6,9 ± 0,9	10,4 ± 1,1	2,8 ± 0,6	100	87,4 ± 1,1	11,5 ± 1,1	1,1 ± 0,3	100	3 798	

Kommentar: Gråmarkerad skattning innebär att förändringen från föregående undersökning är approximativt statistiskt säkerställd.

Frågan som ställdes var "Är/var du anställd i statlig, kommunal, landstings eller i privat tjänst?"

För definition av partisypati, se under Definitioner och förklaringar.

Källa: SCB:s Partisypatiundersökning, SCB:s befolkningsregister

Tabell 17 Partisympatier efter kön och fackförbund (anställda)

	Med partisypati %										S:a	Andel med parti-sympati	Andel vet ej	Andel vägrare	S:a	Antal svar-ande
	M	C	FP	KD	MP	S	V	SD	ÖVR	S:a						
Män																
LO-medlemmar																
maj 2014	9,7 ± 3,6	2,9 ± 2,0	0,4 ± 0,8	1,0 ± 1,2	3,5 ± 2,1	57,4 ± 5,9	9,6 ± 3,4	13,7 ± 4,2	1,8 ± 1,6	100	82,7 ± 4,1	16,2 ± 4,0	1,1 ± 1,1	100	324	
nov 2014	17,1 ± 4,1	4,3 ± 2,2	4,3 ± 2,2	3,2 ± 1,9	5,5 ± 2,5	43,5 ± 5,4	7,4 ± 2,8	13,2 ± 3,7	1,5 ± 1,3	100	83,5 ± 3,7	14,8 ± 3,6	1,7 ± 1,3	100	393	
maj 2015	13,4 ± 3,6	2,7 ± 1,7	2,7 ± 1,7	1,0 ± 1,0	4,0 ± 2,1	45,6 ± 5,1	7,9 ± 2,7	20,3 ± 4,2	2,4 ± 1,6	100	84,1 ± 3,5	13,7 ± 3,3	2,2 ± 1,4	100	431	
TCO-medlemmar																
maj 2014	34,4 ± 6,0	2,4 ± 1,8	2,1 ± 1,7	1,8 ± 1,6	8,8 ± 3,4	33,6 ± 6,0	10,2 ± 3,8	3,4 ± 2,2	3,3 ± 2,3	100	89,6 ± 3,6	9,1 ± 3,4	1,3 ± 1,3	100	278	
nov 2014	32,4 ± 5,7	5,0 ± 2,6	6,4 ± 3,0	2,0 ± 1,6	8,9 ± 3,4	28,2 ± 5,5	5,5 ± 2,7	8,0 ± 3,3	3,7 ± 2,4	100	92,0 ± 3,2	7,0 ± 3,0	1,0 ± 1,1	100	288	
maj 2015	33,2 ± 5,6	3,7 ± 2,2	4,9 ± 2,4	3,8 ± 2,1	6,4 ± 2,9	27,8 ± 5,3	8,8 ± 3,4	9,0 ± 3,4	2,4 ± 1,9	100	89,3 ± 3,5	9,6 ± 3,3	1,1 ± 1,1	100	314	
SACO-medlemmar																
maj 2014			Gruppen är för liten för att redovisas.													162
nov 2014			Gruppen är för liten för att redovisas.													166
maj 2015	30,4 ± 6,6	7,7 ± 3,7	12,0 ± 4,6	3,8 ± 2,6	12,9 ± 4,7	17,6 ± 5,4	8,6 ± 4,0	5,0 ± 3,0	2,0 ± 2,0	100	93,0 ± 3,6	7,0 ± 3,6	0,0 ± 0,0	100	211	
Övriga fackförbund																
maj 2014			Gruppen är för liten för att redovisas.													58
nov 2014			Gruppen är för liten för att redovisas.													64
maj 2015			Gruppen är för liten för att redovisas.													183
Ej fackanslutna anställda																
maj 2014	35,1 ± 4,8	3,2 ± 1,8	4,3 ± 2,0	3,3 ± 1,8	6,2 ± 2,4	25,9 ± 4,5	6,6 ± 2,5	10,6 ± 3,2	4,8 ± 2,2	100	82,6 ± 3,5	16,8 ± 3,5	0,6 ± 0,7	100	462	
nov 2014	37,3 ± 4,8	7,3 ± 2,6	5,7 ± 2,2	4,6 ± 2,1	4,7 ± 2,0	22,3 ± 4,2	4,8 ± 2,2	11,9 ± 3,3	1,4 ± 1,2	100	87,8 ± 3,2	11,1 ± 3,0	1,1 ± 0,9	100	440	
maj 2015	38,0 ± 4,6	5,0 ± 2,0	4,5 ± 2,0	3,8 ± 1,7	6,4 ± 2,2	19,5 ± 3,8	6,9 ± 2,4	14,5 ± 3,3	1,6 ± 1,2	100	85,0 ± 3,2	14,2 ± 3,1	0,9 ± 0,9	100	518	
Okänd facktillhörighet																
maj 2014			Gruppen är för liten för att redovisas.													8
nov 2014			Gruppen är för liten för att redovisas.													9
maj 2015			Gruppen är för liten för att redovisas.													8
Samtliga anställda män																
maj 2014	27,7 ± 2,6	3,2 ± 1,0	3,8 ± 1,1	2,2 ± 0,9	7,3 ± 1,5	35,2 ± 2,9	8,5 ± 1,7	8,9 ± 1,8	3,3 ± 1,1	100	85,3 ± 2,0	13,9 ± 1,9	0,8 ± 0,5	100	1 292	
nov 2014	29,3 ± 2,6	5,7 ± 1,3	6,1 ± 1,3	3,4 ± 1,0	6,8 ± 1,4	30,0 ± 2,6	6,5 ± 1,4	10,3 ± 1,8	2,0 ± 0,8	100	87,8 ± 1,8	11,0 ± 1,7	1,2 ± 0,6	100	1 360	
maj 2015	29,3 ± 2,4	4,4 ± 1,0	5,1 ± 1,1	3,2 ± 0,9	6,1 ± 1,2	28,5 ± 2,4	7,4 ± 1,4	14,0 ± 1,8	2,0 ± 0,7	100	87,3 ± 1,7	11,5 ± 1,6	1,2 ± 0,6	100	1 665	

Tabell 17 Partisympatier efter kön och fackförbund (anställda)

	Med partisypati %										S:a	Andel med parti-sympati	Andel vet ej	Andel vägrare	S:a	Antal svar-ande
	M	C	FP	KD	MP	S	V	SD	ÖVR	S:a						
Kvinnor																
LO-medlemmar																
maj 2014	9,1 ± 3,8	4,2 ± 2,5	3,1 ± 2,3	2,4 ± 2,1	6,3 ± 3,3	55,7 ± 6,6	11,6 ± 4,2	2,7 ± 2,2	4,9 ± 3,0	100	78,5 ± 4,9	20,2 ± 4,8	1,4 ± 1,4	100	278	
nov 2014	10,6 ± 3,8	6,1 ± 2,9	3,0 ± 2,1	0,8 ± 1,1	5,8 ± 2,9	55,2 ± 6,1	8,9 ± 3,5	5,9 ± 2,9	3,7 ± 2,4	100	85,0 ± 4,1	12,8 ± 3,9	2,2 ± 1,6	100	299	
maj 2015	15,7 ± 4,5	1,6 ± 1,5	2,6 ± 1,9	2,2 ± 1,8	6,0 ± 3,0	53,6 ± 6,2	7,8 ± 3,3	8,6 ± 3,5	2,0 ± 1,8	100	85,9 ± 4,0	13,7 ± 4,0	0,4 ± 0,8	100	295	
TCO-medlemmar																
maj 2014	22,0 ± 4,7	2,1 ± 1,6	3,6 ± 2,0	3,9 ± 2,1	13,5 ± 3,8	38,0 ± 5,5	10,1 ± 3,4	1,2 ± 1,2	5,6 ± 2,6	100	82,7 ± 3,9	15,9 ± 3,8	1,4 ± 1,2	100	376	
nov 2014	24,9 ± 4,4	3,7 ± 1,9	4,8 ± 2,1	3,5 ± 1,8	12,1 ± 3,3	34,5 ± 4,9	9,4 ± 3,0	2,5 ± 1,6	4,6 ± 2,2	100	88,7 ± 3,1	9,6 ± 2,9	1,7 ± 1,3	100	423	
maj 2015	27,0 ± 4,6	6,8 ± 2,6	5,0 ± 2,2	4,5 ± 2,1	10,6 ± 3,1	31,4 ± 4,8	7,5 ± 2,7	3,3 ± 1,9	3,8 ± 2,1	100	85,7 ± 3,4	12,8 ± 3,3	1,5 ± 1,2	100	427	
SACO-medlemmar																
maj 2014	23,5 ± 5,8	3,8 ± 2,6	11,6 ± 4,4	3,8 ± 2,6	16,7 ± 5,3	24,1 ± 5,9	10,4 ± 4,2	0,0 ± 0,0	6,1 ± 3,3	100	86,3 ± 4,4	12,0 ± 4,2	1,7 ± 1,6	100	238	
nov 2014	22,3 ± 5,8	6,7 ± 3,4	12,8 ± 4,6	2,5 ± 2,2	22,2 ± 5,9	17,0 ± 5,3	10,4 ± 4,2	0,5 ± 1,1	5,7 ± 3,3	100	91,0 ± 3,8	7,6 ± 3,5	1,4 ± 1,6	100	219	
maj 2015	24,2 ± 5,4	7,4 ± 3,3	11,7 ± 4,1	2,2 ± 1,8	21,4 ± 5,2	19,4 ± 5,1	7,7 ± 3,4	1,2 ± 1,4	4,8 ± 2,7	100	92,0 ± 3,3	7,3 ± 3,2	0,7 ± 1,0	100	264	
Övriga fackförbund																
maj 2014	Gruppen är för liten för att redovisas.														14	
nov 2014	Gruppen är för liten för att redovisas.														25	
maj 2015	Gruppen är för liten för att redovisas.														159	
Ej fackanslutna anställda																
maj 2014	29,2 ± 5,6	2,7 ± 2,0	9,6 ± 3,5	2,8 ± 2,1	14,0 ± 4,4	20,8 ± 5,1	9,0 ± 3,6	5,3 ± 2,8	6,6 ± 3,1	100	79,3 ± 4,6	19,7 ± 4,6	1,0 ± 1,1	100	315	
nov 2014	33,1 ± 5,2	7,8 ± 3,0	8,3 ± 3,0	3,4 ± 2,0	12,8 ± 3,9	17,4 ± 4,3	6,2 ± 2,8	6,2 ± 2,8	4,8 ± 2,5	100	88,7 ± 3,4	10,4 ± 3,3	0,9 ± 0,9	100	352	
maj 2015	38,1 ± 5,1	5,6 ± 2,4	6,1 ± 2,5	3,7 ± 2,0	10,8 ± 3,3	17,7 ± 4,1	5,5 ± 2,4	8,3 ± 3,0	4,2 ± 2,1	100	86,6 ± 3,5	13,2 ± 3,5	0,2 ± 0,4	100	410	
Okänd facktillhörighet																
maj 2014	Gruppen är för liten för att redovisas.														20	
nov 2014	Gruppen är för liten för att redovisas.														8	
maj 2015	Gruppen är för liten för att redovisas.														4	
Samtliga anställda kvinnor																
maj 2014	21,0 ± 2,5	3,0 ± 1,0	6,6 ± 1,5	3,1 ± 1,1	12,5 ± 2,1	35,4 ± 3,0	10,2 ± 1,9	2,5 ± 1,0	5,8 ± 1,5	100	80,7 ± 2,3	17,9 ± 2,2	1,4 ± 0,7	100	1 241	
nov 2014	23,9 ± 2,5	5,8 ± 1,3	6,6 ± 1,4	2,7 ± 0,9	12,3 ± 1,9	31,7 ± 2,7	8,4 ± 1,6	4,1 ± 1,2	4,5 ± 1,2	100	88,2 ± 1,8	10,3 ± 1,7	1,5 ± 0,6	100	1 326	
maj 2015	28,5 ± 2,4	5,6 ± 1,2	5,8 ± 1,2	3,3 ± 1,0	11,4 ± 1,7	29,2 ± 2,5	6,8 ± 1,3	5,7 ± 1,3	3,7 ± 1,0	100	87,3 ± 1,7	12,0 ± 1,7	0,7 ± 0,4	100	1 559	

Tabell 17 Partisympatier efter kön och fackförbund (anställda)

	Med partisymptati %										S:a	Andel med parti-sympati	Andel vet ej	Andel vägrare	S:a	Antal svar-ande
	M	C	FP	KD	MP	S	V	SD	ÖVR	S:a						
Samtliga																
LO-medlemmar																
maj 2014	9,4 ± 2,6	3,5 ± 1,6	1,7 ± 1,2	1,7 ± 1,2	4,8 ± 1,9	56,6 ± 4,4	10,6 ± 2,7	8,5 ± 2,5	3,3 ± 1,6	100	80,6 ± 3,2	18,1 ± 3,1	1,2 ± 0,9	100	602	
nov 2014	14,1 ± 2,8	5,1 ± 1,8	3,7 ± 1,5	2,1 ± 1,1	5,6 ± 1,9	48,9 ± 4,1	8,1 ± 2,2	9,9 ± 2,4	2,5 ± 1,3	100	84,2 ± 2,8	13,9 ± 2,6	1,9 ± 1,0	100	692	
maj 2015	14,4 ± 2,8	2,2 ± 1,2	2,6 ± 1,2	1,5 ± 1,0	4,9 ± 1,8	49,1 ± 4,0	7,9 ± 2,1	15,2 ± 2,8	2,2 ± 1,2	100	84,9 ± 2,7	13,7 ± 2,6	1,4 ± 0,9	100	726	
TCO-medlemmar																
maj 2014	27,3 ± 3,7	2,2 ± 1,2	2,9 ± 1,4	3,0 ± 1,4	11,5 ± 2,6	36,1 ± 4,0	10,2 ± 2,6	2,2 ± 1,2	4,6 ± 1,8	100	85,5 ± 2,8	13,1 ± 2,7	1,4 ± 0,9	100	654	
nov 2014	27,9 ± 3,5	4,2 ± 1,6	5,5 ± 1,8	2,9 ± 1,3	10,8 ± 2,4	31,9 ± 3,7	7,8 ± 2,1	4,7 ± 1,6	4,2 ± 1,6	100	90,0 ± 2,3	8,6 ± 2,1	1,4 ± 0,9	100	711	
maj 2015	29,6 ± 3,6	5,5 ± 1,8	4,9 ± 1,7	4,2 ± 1,5	8,9 ± 2,2	29,9 ± 3,6	8,0 ± 2,1	5,7 ± 1,8	3,2 ± 1,5	100	87,1 ± 2,5	11,5 ± 2,4	1,3 ± 0,8	100	741	
SACO-medlemmar																
maj 2014	27,9 ± 4,7	4,5 ± 2,2	11,6 ± 3,4	3,1 ± 1,8	16,7 ± 4,0	20,4 ± 4,3	10,0 ± 3,2	1,0 ± 1,0	4,8 ± 2,3	100	87,8 ± 3,3	10,9 ± 3,1	1,3 ± 1,1	100	400	
nov 2014	25,1 ± 4,6	6,2 ± 2,5	12,0 ± 3,5	2,8 ± 1,7	17,4 ± 4,1	19,1 ± 4,2	10,9 ± 3,3	2,6 ± 1,7	4,0 ± 2,2	100	90,7 ± 2,9	8,2 ± 2,7	1,1 ± 1,1	100	385	
maj 2015	26,8 ± 4,2	7,5 ± 2,5	11,8 ± 3,1	2,9 ± 1,5	17,9 ± 3,6	18,6 ± 3,7	8,1 ± 2,6	2,8 ± 1,5	3,7 ± 1,8	100	92,4 ± 2,5	7,2 ± 2,4	0,4 ± 0,6	100	475	
Övriga fackförbund																
maj 2014			Gruppen är för liten för att redovisas.												72	
nov 2014			Gruppen är för liten för att redovisas.												89	
maj 2015	36,4 ± 5,4	6,5 ± 2,7	5,8 ± 2,5	4,3 ± 2,2	6,4 ± 2,6	22,4 ± 4,7	4,9 ± 2,4	10,6 ± 3,5	2,6 ± 1,8	100	92,6 ± 2,8	6,3 ± 2,6	1,1 ± 1,1	100	342	
Ej fackanslutna anställda																
maj 2014	32,6 ± 3,7	3,0 ± 1,3	6,6 ± 1,9	3,1 ± 1,4	9,5 ± 2,4	23,7 ± 3,4	7,6 ± 2,1	8,4 ± 2,2	5,5 ± 1,8	100	81,2 ± 2,8	18,1 ± 2,8	0,8 ± 0,6	100	777	
nov 2014	35,4 ± 3,6	7,5 ± 1,9	6,9 ± 1,8	4,0 ± 1,4	8,5 ± 2,1	20,0 ± 3,0	5,5 ± 1,8	9,2 ± 2,2	3,0 ± 1,3	100	88,2 ± 2,3	10,8 ± 2,2	1,0 ± 0,6	100	792	
maj 2015	38,1 ± 3,4	5,3 ± 1,6	5,2 ± 1,6	3,7 ± 1,3	8,5 ± 2,0	18,6 ± 2,8	6,2 ± 1,7	11,6 ± 2,3	2,8 ± 1,2	100	85,7 ± 2,4	13,7 ± 2,3	0,6 ± 0,5	100	928	
Okänd facktillhörighet																
maj 2014			Gruppen är för liten för att redovisas.												28	
nov 2014			Gruppen är för liten för att redovisas.												17	
maj 2015			Gruppen är för liten för att redovisas.												12	
Samtliga anställda																
maj 2014	24,4 ± 1,8	3,1 ± 0,7	5,2 ± 0,9	2,6 ± 0,7	9,9 ± 1,3	35,3 ± 2,1	9,3 ± 1,3	5,7 ± 1,0	4,5 ± 0,9	100	82,9 ± 1,5	15,9 ± 1,5	1,1 ± 0,4	100	2 533	
nov 2014	26,6 ± 1,8	5,7 ± 0,9	6,3 ± 1,0	3,1 ± 0,7	9,6 ± 1,2	30,8 ± 1,9	7,5 ± 1,1	7,1 ± 1,1	3,3 ± 0,7	100	88,0 ± 1,3	10,7 ± 1,2	1,4 ± 0,4	100	2 686	
maj 2015	28,9 ± 1,7	5,0 ± 0,8	5,5 ± 0,8	3,2 ± 0,6	8,8 ± 1,0	28,9 ± 1,7	7,1 ± 1,0	9,8 ± 1,1	2,8 ± 0,6	100	87,3 ± 1,2	11,7 ± 1,2	1,0 ± 0,4	100	3 224	

Kommentar: Gråmarkerad skattning innebär att förändringen från föregående undersökning är approximativt statistiskt säkerställd.

Frågorna som ställdes var "Är du fackligt ansluten?" om ja: "Vilket förbund tillhör du?".

För definition av partisymptati, se under Definitioner och förklaringar.

Tabell 18

Väljarkåren fördelad på parti man skulle rösta på i maj 2015 samt på partisympati i maj 2015

Redovisade skattningar är procenttal samt dubbla standardavvikelsen (osäkerhetstalet). Det intervall som bildas av procenttalet \pm osäkerhetstalet utgör ett 95-procentigt konfidensintervall, dvs ett intervall som med 95% sannolikhet innehåller det riktiga populationsvärdet om inga systematiska fel förekommer

Partisympati i maj 2015													
Valt parti i maj 2015		M	C	FP	KD	MP	S	V	SD	ÖVR	Ingen sympati/ Vet ej	Vägrar/ Ej an- träffad	Hela väljar- kåren
Moderaterna	%	82,7	2,9	12,9	5,8	2,8	2,3	0,3	1,7	2,4	7,6	0,1	11,2
	\pm	2,0	1,8	3,7	3,2	1,6	0,7	0,6	1,1	2,7	2,0	0,1	0,6
Centerpartiet	%	2,0	83,3	3,5	1,9	0,3	0,6	0,0	0,0	0,8	3,1	0,0	2,9
	\pm	0,7	4,0	2,1	1,9	0,5	0,4	0,0	0,0	1,6	1,3	0,1	0,3
Folkpartiet	%	1,1	1,8	69,1	1,0	0,5	0,4	0,3	0,0	0,8	1,6	0,0	2,2
	\pm	0,5	1,4	5,1	1,3	0,7	0,3	0,6	0,0	1,6	0,9	0,0	0,3
Kristdemokraterna	%	1,6	0,6	1,3	77,8	0,0	0,1	0,0	0,2	0,0	0,7	0,0	1,6
	\pm	0,7	0,8	1,3	5,7	0,0	0,2	0,0	0,4	0,0	0,6	0,0	0,2
Miljöpartiet	%	0,2	0,0	0,3	0,0	73,5	0,8	1,5	0,0	1,7	2,4	0,0	2,8
	\pm	0,3	0,0	0,7	0,0	4,4	0,4	1,3	0,0	2,3	1,2	0,0	0,3
Socialdemokraterna	%	0,4	0,6	1,3	2,4	6,3	80,8	6,7	0,4	4,1	8,0	0,1	12,0
	\pm	0,3	0,8	1,3	2,1	2,4	1,9	2,7	0,5	3,5	2,0	0,1	0,6
Vänsterpartiet	%	0,0	0,3	0,0	0,0	2,8	2,0	83,3	0,2	9,9	1,5	0,1	2,9
	\pm	0,0	0,6	0,0	0,0	1,6	0,7	4,0	0,4	5,3	0,9	0,1	0,3
Sverigedemokraterna	%	3,1	0,6	1,3	0,9	0,8	1,5	0,3	91,8	1,6	5,4	0,1	5,1
	\pm	0,9	0,8	1,3	1,3	0,9	0,6	0,6	2,3	2,2	1,7	0,1	0,4
Övriga partier	%	0,1	0,0	0,7	0,0	2,3	0,3	3,4	0,0	70,4	1,0	0,0	1,0
	\pm	0,1	0,0	0,9	0,0	1,5	0,3	2,0	0,0	8,1	0,8	0,0	0,2
Blankt	%	1,2	1,8	1,6	0,0	1,0	2,0	1,5	0,7	2,5	9,2	0,0	1,2
	\pm	0,6	1,5	1,4	0,0	1,0	0,7	1,3	0,7	2,8	2,2	0,0	0,2
Vet ej	%	7,3	7,4	7,0	9,7	9,4	8,6	2,1	4,5	5,8	49,9	0,3	6,2
	\pm	1,4	2,8	2,8	4,0	2,9	1,4	1,5	1,7	4,2	3,8	0,1	0,4
Uppgift saknas	%	0,4	0,6	1,0	0,5	0,3	0,6	0,6	0,6	0,0	9,6	99,3	51,0
	\pm	0,3	0,8	1,1	0,9	0,5	0,4	0,8	0,6	0,0	2,2	0,2	0,9
Summa	%	100	100	100	100	100	100	100	100	100	100	100	100
Antal i urvalet		1 427	336	311	206	394	1 636	330	539	121	682	6 109	12 091

Källa: SCB:s Partisympatiundersökning

Tabell 19

Väljarkåren fördelad på partisympati samt näst bästa parti maj 2015

Redovisade skattningar är procenttal samt dubbla standardavvikelsen (osäkerhetstalet). Det intervall som bildas av procenttalet \pm osäkerhetstalet utgör ett 95-procentigt konfidensintervall, dvs ett intervall som med 95% sannolikhet innehåller det riktiga populationsvärdet om inga systematiska fel förekommer

Partisympati i maj 2015													
Näst bästa parti i maj 2015		M	C	FP	KD	MP	S	V	SD	ÖVR	Ingen sympati/ Vet ej	Vägrar/ Ej anträffad	Hela väljarkåren
Moderaterna	%	0,0	41,7	44,4	35,5	5,0	11,6	1,2	35,3	4,1	0,0	0,0	6,3
	\pm	0,0	5,3	5,5	6,5	2,2	1,6	1,2	4,0	3,5	0,0	0,0	0,4
Centerpartiet	%	19,8	0,0	16,1	14,6	7,5	4,9	0,0	4,3	1,6	0,0	0,0	4,1
	\pm	2,1	0,0	4,1	4,8	2,6	1,1	0,0	1,7	2,3	0,0	0,0	0,4
Folkpartiet	%	30,0	14,9	0,0	18,4	5,4	6,2	0,9	4,4	2,4	0,0	0,0	5,5
	\pm	2,4	3,8	0,0	5,3	2,2	1,2	1,0	1,7	2,7	0,0	0,0	0,4
Kristdemokraterna	%	8,9	7,2	5,8	0,0	1,0	1,6	0,3	8,0	0,8	0,0	0,0	2,0
	\pm	1,5	2,8	2,6	0,0	1,0	0,6	0,6	2,3	1,6	0,0	0,0	0,3
Miljöpartiet	%	3,7	7,2	6,1	2,0	0,0	19,4	28,0	0,7	24,1	0,0	0,0	4,5
	\pm	1,0	2,8	2,7	2,0	0,0	1,9	4,8	0,7	7,6	0,0	0,0	0,4
Socialdemokraterna	%	7,3	6,6	9,7	6,3	35,5	0,0	47,3	14,8	12,4	0,0	0,0	4,6
	\pm	1,4	2,7	3,3	3,3	4,7	0,0	5,4	3,0	5,9	0,0	0,0	0,4
Vänsterpartiet	%	0,4	0,6	0,3	0,0	17,3	21,3	0,0	3,7	31,5	0,0	0,0	4,0
	\pm	0,3	0,8	0,7	0,0	3,7	2,0	0,0	1,6	8,3	0,0	0,0	0,4
Sverigedemokraterna	%	8,0	2,4	1,9	4,4	1,0	3,7	0,6	0,0	3,3	0,0	0,0	1,7
	\pm	1,4	1,6	1,5	2,8	1,0	0,9	0,8	0,0	3,2	0,0	0,0	0,2
Övriga partier	%	0,5	0,9	0,3	1,0	10,9	1,8	12,7	0,8	3,3	0,0	0,0	1,1
	\pm	0,4	1,0	0,6	1,3	3,1	0,7	3,6	0,8	3,2	0,0	0,0	0,2
Inget parti	%	10,0	9,2	7,3	9,7	8,8	17,3	6,0	17,8	11,5	0,0	0,0	5,5
	\pm	1,6	3,1	2,9	4,0	2,8	1,8	2,5	3,2	5,7	0,0	0,0	0,4
Vet ej	%	10,6	8,2	7,3	7,3	7,4	11,2	2,1	9,5	3,3	0,0	0,0	4,1
	\pm	1,6	2,9	2,9	3,5	2,6	1,5	1,5	2,5	3,2	0,0	0,0	0,4
Uppgift saknas	%	0,9	1,2	0,7	1,0	0,3	1,0	0,9	0,7	1,6	100,0	100,0	56,6
	\pm	0,5	1,1	0,9	1,3	0,5	0,5	1,0	0,7	2,2	0,0	0,0	0,9
Summa	%	100	100	100	100	100	100	100	100	100	100	100	100
Antal i urvalet		1 427	336	311	206	394	1 636	330	539	121	682	6 109	12 091

Källa: SCB:s Partisympatiundersökning

Tabell 20

Väljarkåren fördelad på uttalad avsikt att delta i riksdagsval i maj 2015 samt på valt parti vid 2014 års riksdagsval

Redovisade skattningar är procenttal samt dubbla standardavvikelsen (osäkerhetstalet). Det intervall som bildas av procenttalet \pm osäkerhetstalet utgör ett 95-procentigt konfidensintervall, dvs ett intervall som med 95% sannolikhet innehåller det riktiga populationsvärdet om inga systematiska fel förekommer

Riksdagsvalet 2014														
Valdeltagande- intresse maj 2015		Uppgift saknas	M	C	FP	KD	MP	S	V	SD	ÖVR	Ej röstat	Ej röst- berätti- gade	Hela väljar- kåren
Röstar	%	2,2	84,4	82,8	81,2	85,0	85,6	78,4	81,3	82,8	85,5	48,5	43,8	45,3
	\pm	0,4	1,8	3,6	3,8	4,2	3,2	1,8	4,0	3,1	4,5	5,6	7,4	0,9
Röstar kanske	%	0,3	2,4	3,7	4,1	1,8	3,5	4,0	1,6	3,9	0,9	15,9	5,2	2,3
	\pm	0,2	0,8	1,8	1,9	1,6	1,7	0,9	1,3	1,6	1,2	4,1	3,3	0,3
Röstar inte	%	0,2	1,0	1,4	0,5	2,8	0,9	3,0	3,0	2,1	0,9	32,7	2,3	1,9
	\pm	0,1	0,5	1,1	0,7	1,9	0,8	0,8	1,7	1,2	1,2	5,3	2,2	0,2
Vet ej	%	0,2	0,7	0,0	1,0	0,3	0,2	1,3	0,5	1,3	0,4	3,0	0,6	0,6
	\pm	0,1	0,4	0,0	0,9	0,7	0,4	0,5	0,7	0,9	0,8	1,9	1,1	0,1
Vägrar	%	32,8	2,1	2,1	2,2	1,8	0,7	2,5	1,6	0,7	1,3	0,0	13,3	15,7
	\pm	1,2	0,7	1,4	1,4	1,5	0,7	0,7	1,3	0,7	1,5	0,0	5,1	0,6
Ej anträffad	%	64,3	9,4	10,0	11,2	8,3	9,2	10,9	12,0	9,2	11,1	0,0	34,8	34,2
	\pm	1,3	1,4	2,9	3,0	3,3	2,7	1,4	3,3	2,4	4,0	0,0	7,1	0,8
Summa	%	100	100	100	100	100	100	100	100	100	100	100	100	100
Antal i urvalet		5 348	1 560	423	414	278	458	1 969	370	558	236	304	173	12 091

Källa: SCB:s Partisympatiundersökning

Tabell 21

**Väljarkåren fördelad på parti man skulle rösta på i maj 2015
samt på valt parti vid 2014 års riksdagsval**

Redovisade skattningar är procenttal samt dubbla standardavvikelsen (osäkerhetstalet). Det intervall som bildas av procenttalet \pm osäkerhetstalet utgör ett 95-procentigt konfidensintervall, dvs ett intervall som med 95% sannolikhet innehåller det riktiga populationsvärdet om inga systematiska fel förekommer

Riksdagsvalet 2014														
Valt parti i maj 2015		Uppgift saknas	M	C	FP	KD	MP	S	V	SD	ÖVR	Ej röstat	Ej röstberättigade	Hela väljarkåren
Moderaterna	%	0,1	67,2	6,9	13,8	10,8	3,7	3,8	0,5	3,6	3,3	12,6	17,8	11,2
	\pm	0,1	2,3	2,4	3,3	3,7	1,7	0,8	0,8	1,5	2,3	3,7	5,7	0,6
Centerpartiet	%	0,0	2,1	60,9	4,1	4,3	0,6	0,6	0,0	0,5	2,6	2,6	1,8	2,9
	\pm	0,1	0,7	4,6	1,9	2,4	0,7	0,4	0,0	0,6	2,0	1,8	2,0	0,3
Folkpartiet	%	0,0	1,4	1,4	44,9	3,9	1,9	0,6	0,3	0,4	0,4	2,7	0,6	2,2
	\pm	0,0	0,6	1,1	4,8	2,3	1,3	0,4	0,5	0,5	0,8	1,8	1,2	0,3
Kristdemokraterna	%	0,0	2,0	0,9	1,0	51,9	0,2	0,4	0,0	0,9	0,0	0,6	0,0	1,6
	\pm	0,0	0,7	0,9	0,9	5,9	0,4	0,3	0,0	0,8	0,0	0,9	0,0	0,2
Miljöpartiet	%	0,0	0,2	0,7	0,2	0,0	56,5	1,0	1,6	0,0	8,4	3,6	3,5	2,8
	\pm	0,1	0,2	0,8	0,5	0,0	4,5	0,5	1,3	0,0	3,5	2,1	2,7	0,3
Socialdemokraterna	%	0,1	1,2	2,1	3,1	1,8	9,2	62,8	8,3	2,3	6,8	15,9	7,5	12,0
	\pm	0,1	0,5	1,4	1,7	1,5	2,7	2,1	2,8	1,3	3,2	4,1	3,9	0,6
Vänsterpartiet	%	0,0	0,0	0,2	0,0	0,4	4,2	1,9	64,7	0,0	15,6	1,6	1,7	2,9
	\pm	0,1	0,0	0,5	0,0	0,7	1,8	0,6	4,9	0,0	4,6	1,4	2,0	0,3
Sverigedemokraterna	%	0,1	4,1	2,8	1,9	3,2	0,9	2,9	2,2	74,2	1,3	7,6	4,0	5,1
	\pm	0,1	1,0	1,6	1,3	2,1	0,8	0,8	1,5	3,6	1,4	3,0	2,9	0,4
Övriga partier	%	0,0	0,2	0,0	0,0	0,4	1,8	0,3	0,8	0,2	39,1	0,7	2,3	1,0
	\pm	0,0	0,2	0,0	0,0	0,7	1,2	0,2	0,9	0,4	6,2	0,9	2,3	0,2
Blankt	%	0,1	0,9	1,7	1,9	0,4	1,1	2,1	1,7	0,9	1,2	13,8	1,7	1,2
	\pm	0,1	0,5	1,2	1,3	0,7	1,0	0,6	1,3	0,8	1,4	3,9	1,9	0,2
Vet ej	%	1,1	9,0	9,5	14,9	12,5	9,8	9,6	5,7	6,3	8,5	26,1	10,5	6,2
	\pm	0,3	1,4	2,8	3,4	3,9	2,7	1,3	2,4	2,0	3,5	4,9	4,6	0,4
Uppgift saknas	%	98,3	11,7	12,8	14,0	10,4	10,1	13,9	14,2	10,8	12,8	12,2	48,7	51,0
	\pm	0,4	1,6	3,2	3,4	3,6	2,8	1,5	3,6	2,6	4,3	3,7	7,4	0,9
Summa	%	100	100	100	100	100	100	100	100	100	100	100	100	100
Antal i urvalet		5 348	1 560	423	414	278	458	1 969	370	558	236	304	173	12 091

Källa: SCB:s Partisympatiundersökning

Tabell 22

Väljarkåren fördelad på parti man skulle rösta på vid undersökningstillfället (röstningssympati) i nov 2014 respektive maj 2015

Redovisade skattningar är procenttal samt dubbla standardavvikelsen (osäkerhetstalet). Det intervall som bildas av procenttalet ± osäkerhetstalet utgör ett 95-procentigt konfidensintervall, dvs ett intervall som med 95% sannolikhet innehåller det riktiga populationsvärdet om inga systematiska fel förekommer

Valt parti i maj 2015	Valt parti i november 2014												Hela väljarkåren	
	M	C	FP	KD	MP	S	V	SD	ÖVR	Vet ej	Vägrar	Ej anträffad		
Moderaterna	%	55,7	7,3	12,0	7,0	0,5	2,8	1,1	1,9	0,0	7,6	3,9	5,9	10,8
	±	3,6	3,7	4,6	5,0	1,0	1,1	1,5	1,7	0,0	2,7	1,1	1,2	0,8
Centerpartiet	%	1,5	50,1	3,1	6,0	1,0	0,3	0,6	1,1	1,2	3,2	0,9	1,2	2,9
	±	0,9	7,0	2,5	4,6	1,3	0,4	1,1	1,3	2,3	1,8	0,6	0,5	0,4
Folkpartiet	%	1,4	1,0	38,5	5,0	0,9	0,3	0,0	1,1	1,1	1,3	0,5	0,8	2,1
	±	0,9	1,4	6,9	4,2	1,3	0,4	0,0	1,3	2,2	1,2	0,4	0,4	0,4
Kristdemokraterna	%	2,0	2,0	1,0	45,0	0,0	0,1	0,0	1,1	0,0	2,4	0,5	1,2	1,7
	±	1,0	2,0	1,4	9,7	0,0	0,2	0,0	1,3	0,0	1,6	0,4	0,5	0,3
Miljöpartiet	%	0,1	1,0	0,5	0,0	54,2	0,7	1,1	0,0	2,3	1,3	0,7	1,2	2,6
	±	0,3	1,4	1,0	0,0	6,8	0,5	1,5	0,0	3,1	1,2	0,5	0,5	0,4
Socialdemokraterna	%	1,7	1,5	4,7	0,9	8,8	55,4	4,4	1,1	4,7	7,4	4,1	5,2	12,0
	±	0,9	1,7	3,0	1,9	3,9	3,2	3,0	1,3	4,5	2,7	1,2	1,1	0,8
Vänsterpartiet	%	0,0	0,0	0,0	0,0	3,0	1,7	59,1	0,4	11,4	0,5	0,9	1,6	3,0
	±	0,0	0,0	0,0	0,0	2,3	0,8	7,2	0,8	6,7	0,8	0,5	0,6	0,4
Sverigedemokraterna	%	4,3	2,6	1,0	3,0	0,5	1,8	1,6	60,1	2,3	5,4	3,1	2,9	5,4
	±	1,5	2,2	1,4	3,4	0,9	0,9	1,8	5,9	3,2	2,3	1,0	0,8	0,6
Övriga partier	%	0,1	0,0	0,0	1,1	1,6	0,1	2,2	0,4	39,2	0,8	0,4	0,9	1,1
	±	0,3	0,0	0,0	2,1	1,7	0,2	2,1	0,8	10,3	0,9	0,4	0,5	0,3
Vet ej	%	6,8	6,3	13,5	8,0	7,9	7,9	6,0	6,5	11,3	33,5	5,4	4,0	7,9
	±	1,8	3,4	4,8	5,3	3,7	1,8	3,4	3,0	6,6	4,8	1,3	1,0	0,7
Vägrar	%	5,4	4,7	6,2	4,0	2,0	5,5	2,8	3,0	0,0	9,7	50,3	10,2	15,1
	±	1,7	3,0	3,4	3,8	1,9	1,5	2,4	2,1	0,0	3,0	2,9	1,5	0,9
Ej anträffad	%	20,9	23,4	19,4	20,2	19,7	23,4	21,1	23,2	26,6	26,7	29,2	64,8	35,3
	±	3,0	6,0	5,6	7,9	5,5	2,8	6,0	5,1	9,3	4,5	2,6	2,3	1,2
Summa	%	100	100	100	100	100	100	100	100	100	100	100	100	100
Antal i urvalet		720	193	192	100	203	900	181	264	87	368	1 136	1 620	5 964

Källa: SCB:s Partisympatiundersökning

Tabell 23

Partisynpatiundersökningen maj 2015. Bortfall i befolkningsgrupper. Procent

Grupp		Ej anträffade	Vägrare	Förhindrad medverkan	Bortfall totalt
Kön					
	Män	31,0	14,7	2,5	48,1
	Kvinnor	31,8	16,6	3,1	51,5
Ålder					
	18 - 24 år	42,9	11,9	1,4	56,2
	25 - 34 år	45,7	11,7	0,8	58,2
	35 - 44 år	38,3	12,2	0,9	51,4
	45 - 54 år	35,8	16,0	1,1	52,9
	55 - 64 år	28,2	16,6	2,0	46,8
	65 - 74 år	16,1	19,4	2,3	37,9
	75 år och äldre	11,9	22,2	12,5	46,6
Region					
	Stormalmö	33,8	15,3	3,4	52,4
	Övriga södra Götaland (län: 10, 12 utom Stormalmö)	34,1	15,2	3,0	52,3
	Småland med öarna (län: 06, 07, 08, 09)	29,9	17,7	3,5	51
	Göteborgs kommun	33,8	13,5	2,2	49,6
	Övriga Västsverige (län: 13, 14, utom Göteborg)	27,7	17,3	3,3	48,3
	Stockholms kommun	37,2	11,6	2,7	51,5
	Övriga Stockholms län (exklusive Stockholms komn)	34,2	15,8	2,8	52,8
	Östra Mellansverige (län: 03, 04, 05, 18, 19)	29,0	15,0	2,3	46,3
	Norra Mellansverige (län: 17, 20, 21)	29,6	15,4	2,2	47,2
	Mellersta och övre Norrland (län: 22, 23, 24, 25)	29,7	18,5	2,5	50,7

Tabell 23

Partisynpatiundersökningen maj 2015. Bortfall i befolkningsgrupper. Procent

Grupp		Ej anträffade	Vägrare	Förhindrad medverkan	Bortfall totalt
Kön					
Utbildning					
	Förgymnasial utbildning	28,7	20,9	6,5	56,1
	Gymnasial utbildning	35,7	16,3	2,1	54,1
	Eftergymnasial utbildning mindre än 3 år	27,9	13,8	0,8	42,5
	Eftergymnasial utbildning minst 3 år	26,7	10,4	0,7	37,7
	Okänd utbildning	36,9	9,5	31,0	77,4
Inkomst					
	0 kr sammanräknad inkomst	49,6	11,0	2,5	63
	0 - 20 %	35,6	13,8	6,0	55,3
	21 - 40 %	25,1	20,1	5,2	50,3
	41 - 60 %	33,7	17,3	2,0	52,9
	61 - 80 %	30,9	15,5	0,6	47
	81 - 100 %	27,4	12,9	0,4	40,7
Födelseland					
	Utrikes född	39,2	15,1	5,4	59,8
	Inrikes född	30,3	15,7	2,4	48,5
Bakgrund					
	Utländsk bakgrund	41,0	15,4	4,9	61,4
	Svensk bakgrund	29,7	15,7	2,4	47,9

All officiell statistik finns på: **www.scb.se**
Statistikservice: tfn 08-506 948 01

All official statistics can be found at: **www.scb.se**
Statistics service, phone +46 8 506 948 01